盛京時報

西曆一九三三年
陰曆四月五日
昭和八年四月廿九日

發行人 染谷保藏
編輯人 菊池貞二
印刷人 東光明
發行所 奉天隅田町九番地 盛京時報社
電話 營業部(日)三〇二二番 編輯部(日)三〇八二番 營業部(滿)四一六八號
振替口座 大連一七二五番
支社 大阪堂島濱通一丁目 大連榮町二番地 哈爾濱道外 新京祝町二丁目

論說　致治在得人

爲政之道。雖經緯萬端。要在得人而治。故有國者。莫不急急於人才之培育。選才任能。賢者當國。此古今不移之定理也。

中國比年以來。內政不綱。中樞解紐。旁求英俊。久置綴閑。英秀奇才。無由自見。軍權萬能。顛倒政治。地方行政。亦惟一二軍事當局之旅旨是瞻。喜有賞。怒有刑。趙孟貴人。從心所欲。爲人設事。故無問其能不能。因愛授職。更不論其才不才。於是狡黠者流。善於夤緣。往往身兼數職。月入萬千。呼朋引類。蠅蟻蜎集。一人飛昇。鷄犬皆仙。至若良善之士。雖才比管樂。行若由夷。亦只浮沉下吏。投置閑散。甚且欲謀一枝之棲而不可得。皓首黃馘。老死田間而已。可勝嘆哉。

顧當政者未嘗不日言登庸人才也。培育英俊也。夷考其實。而人才棄野。汚濫彌冠。此無他。不知『適量教育』。未能『選賢任能』也。

何謂適量教育。即視國內應需某項人材若干。然後爲適量之養成。學成之後。俾其有地以展眞才。在國無虛糜。在士無棄材。若歐西各國。皆注意於此。如英國當歐戰之前。每年募集兵士。陸軍常不足額。而海軍則常逾額。因海軍等有練習航海及駕駛機器之餘地故也。若德國在戰前。擴充軍備。專擴充技術部份。一以應戰之需求。二實爲退伍後得移補社會需用故也。非若中國之號稱培育人材者。事前既無一定標準。事後又無適宜之位置。遂使學非所用。用非所學。試觀各省所養成之人材。恒以師範生爲最多。而各省教育。既未普及。小學教師。薪俸又薄。於是莫不去而之他。近且多有投筆從戎。加入內爭擾亂之途。以求取快一時者矣。果何故哉。皆以當局之造就於前。棄置於後。甚且間接加以壓迫。不植私人勢力。屏棄現有者而不用。另行造就。一旦時勢變換。另行造就者亦不得用。於是乎過於用。仕途擁擠。遊民日多。禍亂愈甚。此中國興學以來。而眞才百不一得。國事亦愈不堪問矣。

夫得人者昌。失人者亡。故中國今日之大患。不在人材之缺乏。而在當權者之植黨營私。有材者不能用。其最大癥結。又在未能植培眞才。偏重軍事。輕視政治。如長此不改。行見絃歌輟響。邦國殄瘁而後已。雖日言造就人材。整飭吏治。終無當也。

吾人近感於新國當局。刷新政治。不遺餘力。然於選賢任能一事。不見若何注意。未免美中不足。有欠致治之道。必也朝有善政。野無遺賢。方可國運興隆。人民有賴。此吾人所願望也。王道政治。亦在斯乎。

低減金準備權限案 美上院通過

【華盛頓廿七日發電】本日美國上院審議付與大統領通貨獨裁權限、即所謂政府之通貨膨脹法案中、對於大統領弗貨之金準備金低減權限案、投票表決之結果、此五十票對三十五票、贊成者佔多數、遂告可決、(國通)

湯玉麟之六大罪狀 方本仁要求中央

【南京二十七日發電】方本仁等、向中央要求懲治湯玉麟之六大罪狀如次、
一、不戰而逃、使熱河失陷失地之罪、
二、私吞軍費、對士兵未曾支給 此乃橫領之罪、
三、課重稅、使人民困苦之罪、
四、使用車輛 妨害軍事行動之罪、
五、殺害無辜之民、殺人之罪、
六、公賣鴉片尸禁煙之罪、(國通)

平軍事分會布告 各飛行機之標識

【天津二十七日發電】河北省政府、接到中央軍事委員會所示中國陸海軍及民間飛行機之色、曉諭人民、一體週知、有一描圓日者、爲日本飛行機兩翼之下有青天白日印者、爲中國飛行機 此外更有詳細分別如左、
陸軍機、機體及翼、均係褐色、尾翼劃有青白之橫線、
海軍機、機體及翼、均銀白色、尾翼劃有青白之縱線、
廣東軍機、軍用機淺灰色練習機與運輸機、深灰色、均於尾翼畫有四條白線 航空校機機體褐色、翼及尾翼紅學色、劃有青白之橫線、
中國航空公司機、機體綠色黃色、下面銀白色、機體之兩側、書一勇字、上面
歐亞連絡機、機體綠色、機之前部、書有歐亞字、依以上之佈告、一視其飛行機、即可辨識、非日本之飛機襲來、以免人心之恐慌、(國通)

日台飛行 現已成功

【濱松廿七日發電】日台往復飛行之濱松聯隊所屬輕爆擊機三架、于午前十一時四十五分 重爆擊機一架、于午后零時二十分 均安全返回、其所需飛行時間如次、輕爆擊機、往復需三十小時、重爆擊機、需三十五小時、均爲好記錄、(國通)

赫羅會見告一段落 赫里歐發表談話

【華盛頓二十七日發電】法國代表赫里歐、連日在白堊館與美國大統領會談、更於二十五日、麥克唐納英首相亦參加美英法三巨頭、對於通貨軍縮戰債各問題、均不留城府、爲意見之交換、羅大統領赫里歐法代表、於二十七日午後再會見後、即當告一段落、該代表於該會見終了後其談話如左、美國大統領與余、(赫里歐)由二十四日以來、連日暢談爲意見之交換、結果對於來之世界經濟會議之準備、已得異常進步、(國通)

顧維鈞離歐渡美 將助宋郭參加華府會議

【日內瓦二十七日發電】一般軍縮會議之中國代表顧維鈞、二十六日夜、由日內瓦出發赴巴黎、並由巴黎赴華盛頓、爲出席世界經濟會議預備會議、故渡美與宋子文及駐英大使郭泰祺合流、對羅斯福大總統之預備會議、從事活躍、(國通)

平津地方商人希望 滿洲國軍之入平津

【天津二十八日發電】天津商界、向與河北山西熱河之三省及禹南山東之一部、往來貿易、對熱河省之商業、合山西河南兩省、不過與熱河一省相抵、自熱河戰爭、完全與天津商界脫離、而山西河南、又因軍隊移動、交通杜絕、河北省又因地方之不安與軍隊之騷擾、據社會局之調查、決有三千萬元之損失、地方民間之購買力毫無、天津商人全然不易存在、若任其推移、置之不理、五月節前後 各商倒閉破產、除暴動突發外、恐無他途、遂即歡迎滿洲軍將平津地方佔領、若欲打開局面、非滿洲國軍攻至天津不可、(國通)

中國當局嚴禁 諸紀念日集會遊行

【天津二十八日發電】五月將至、中國五月之諸紀念日甚多如五一 五三、五四 五七、五九、五三〇等記念日、往年雖有集會遊行、但現當時局緊張 四面極期平靜之際、故本年一律禁止集會遊行等、又五月一日之勞動運動記念祭、亦同時禁止其示威運動、(國通)

芳澤視察華滿談 廿七日過門司東上途次

【門司二十七日發電】視察滿洲中國各地之前外相芳澤謙吉氏、今朝乘烏拉爾丸入港、午前九時、出發東上、並談話如左、
以個人之資格旅行、頗爲自由且爽快、在上海方面、雖無意與華方要人會面、但因請求、遂與六七人施行會談得知一般之情勢、華南方面反日空氣濃厚、但華北方面諒不能如華南之惡空氣、定能有愉快現象、可想而知 中日直接交涉之空氣、並非無有、但暫時仍須靜觀推移中央與廣東派之關係險惡、倘蔣介石有隙之際、諒必乘隙而活動、討伐共產軍與對峙日軍、關於打開局面、果議如何之策、頗堪注目會二次會見溥儀執政均露出對三千萬民衆謀幸福之信念、殊堪敬服云云、(國通)

【東京廿八日發電】視察滿洲中國之日前外相芳澤謙吉、已于本日午前九時、返回東京

政友系反對 牛塚就市長

【東京廿八日發電】對於將牛承諾就任東京市長、鳩山氏以下政友會支部議員、表示反對、當本日選舉市長前、其前途頗堪注目、(國通)

中村井杉之像 將置新京公園

【東京廿七日發電】滿洲國獨立導火線之中村信太郎少佐井杉曹長之紀念像 安置於新京公園 現經南次郎大將永井拓相等發起、募集此項基金、

若不中止抗日 冀省民必自滅 盧財政廳長公式發表

【天津二十七日發電】河北省財政廳長盧樸庭、二十七日公式發表 謂因今次抗日戰事、河北民衆、爲抗日將士征發之負担、除巨額稅金外、如車輛食糧及其他物品、總額已損失四千六百萬元、從來不豐富之河北農民、復被奪去此種巨款、即由今日將抗日戰事停止、若不由政府施以救濟時、近數年間、決無恢復之望、倘仍行繼續抗日戰事、則河北全省民衆除自滅而外、別無可圖、(國通)

民政黨對時局策 開政務調查總會協議

【東京廿八日發電】民政黨爲匡救現今非常時局計、以爲非首先樹立對內治外交國策不可、川崎政務調查會長、關於將來政務調查之方針、大經協議、至廿八日午前十一時、召開政務調查會正副會長理事等之聯合會、席上若槻總裁指示黨將來之方針、陳述謂『思想教育農村財政稅制日滿經濟統制、及脫退國聯後之外交等五大政策、爲國家所必需實行之問題、故乞從速調查研究 以作成具體案云云』此外自午后二時、續開政務調查總會、說明若槻總裁之右項方針、關於世界經濟會議、亟應闡明其具體並態度、當加協議、按現在之情勢、對於英美法三巨頭會商之物價問題通貨問題等、與日本有重大關係、故經愼重協議後、樹立適當的對策、作爲黨議、即當向政府進言、(國通)

印政府將綿布稅 加徵二成五

【東京廿七日發電】日印協會據在加爾各答日本商品陳列所來電云、印度政府、爲迄至十月之應急處置、決定基於關稅法第三條第五項 規定之權限 對英國製以外之綿布、增徵關稅二成五、當即斷行、(國通)

松岡回國談感想 齊藤首相即答拜松岡

【橫濱廿七日發電】松岡代表、廿七日午后二時半、乘淺間丸入橫濱港、受多數官民之歡迎、步回故國、(國通)

【東京廿七日發電】松岡全權、本日午后零時四十五分、由淺間丸放送演說、略謂 對他全權 在日內瓦之奮鬪、表示感謝、在海外觀察日本時、關於國民眞實覺悟非常時局與否、不無疑問、倘以今日之狀態進行、則於大乘的雖不悲觀大和民族之將來、然於小乘的 不無幾多疑問、今日本非政黨軍部互相內爭之狀云云、(國通)

【東京廿七日發電】齋藤首相、本日午后五時、往訪松岡於私宅、對松岡之歸國感酌、有所答禮、聞當即招待松岡於官邸、諮詢國聯之經過、(國通)

田附氏逝世

【大阪二十七日發電】綿絲布界元老田附政次郎、日昨午後五時、因心臟痲痺逝世、享年七十一歲、(國通)

閱戶注意

今日發刊兩大張半 倘有遺漏請向送報人索取

軍縮會決議兩項 美代表對前途樂觀

【日內瓦二十七日發電】一般國際軍縮會議幹部會、二十七日午前開會、議決定左記二項、
一、繼續討論軍縮案、
一、對實戰鬪員分會委員會、並安全保障 分會委員會、使其在軍縮條約案之範圍內、進行討論、
又二十七日之會議、美國代表台維斯氏談話如左、
一般國際軍縮會議之前途、決無失望之理由、且極有好望、美國政府、關於維持平和並統制軍縮之監督計、與歐洲諸國、有協力建設之意嚮、(國通)

在滿洲設紡績工場 傳明正紡績已物色用地

【東京二十七日發電】日本棉業者間、以最近短期間、在滿洲設置 棉花栽培協會、講求棉花自給方策之意見、已見一致 進謀振興紡績事業之希望、更爲濃厚 即於棉花栽培地、設置工場、則可減輕生產費 故設置工場、非常視爲有利 傳言明正紡績會社、早經計劃、現在私行物色工場基址中 (國通)

國府嚴令津社會局 對日軍不賣食燃料

【天津廿八日發電】市政府社會局、日昨接到中央政府命令 內容爲長期抗日、必須有持久戰之覺悟、故宜特別注意不以燃料食料賣給日軍、就中關於食料糧 須貨煤油燃料副食物等五項、迅速調查其每年輸出入額消費額及現存額、俾便中央派遣調查員張永康作爲向商會交涉之資料云云、(國通)

華方僞宣傳 平津動搖始息

【天津二十八日發電】以破竹之勢、進出於關內之日本軍、只以灤河線爲止、未進一步、且最近向長城線外移動、故中國側發生種種臆測如左、
一、日軍兵力甚少、將灤東兵力、向古北口方面迴送、
一、中東鐵道問題緊張、俄兵集結於俄滿國境、諒日俄之反目、亦成時間問題、故日本爲將兵力集中於滿計 所以將長城線之兵力、送于北滿、總而言之、日軍力有限、並不足懼、此時首腦者之合作成立、倘廣東軍與中央軍之精銳、到着前線之際 未必能取、施行有利宣傳、故一時動搖之平津、昨今又因而安靜小康、

松岡參內宮中 拜謁兩陛下

【東京廿八日發電】松岡全權、本日午後一時半、參內宮中、在鳳凰間於牧野內府及湯淺宮相侍立之下、拜謁日皇、以滿洲問題爲中心、將聯盟經過、委曲奏陳畢、在別殿拜謁皇后陛下、(國通)

【東京廿八日發電】天皇皇后陛下、對此次歸國之松岡全權 賜下淸酒一樽、交魚一折、以作慰勞、(國通)

英揆麥克離美返國

【紐約二十七日發電】二十六日正午、由華盛頓出發、就歸國之途之英首相麥克唐納氏、是日夕刻到紐約、在美國麥酒沐公會、爲一場演說後、即乘船就返英之途、(國通)

津毛票所印 打倒國黨標語

【天津二十七日發電】據華報載稱河北動搖、並在市街連日撒布各種反蔣宣傳單、最近天津於毛票上發見印有『打倒國民黨』等字樣、該種巧妙宣傳法、因在通用之毛票上、故官憲雖加以防止、但手中拾有該種通用之毛票者、仍續行使用、不忍廢棄、故現下市中此種毛票、仍然不方的流通、(國通)

經濟會議 德代表赴美

【柏林廿七日發電】參與世界經濟豫備會議之德國代表、德國立銀行總裁夏夫特博士、廿七日由漢堡出發、赴美紐約(國通)

李卜葬香山

天津訊云、二十二日北平大學校長蔣夢麟等發起之募捐公葬李大釗氏、於廿二日晨八時由浙寺發引、一切殯儀、均經李室籌備、完全沿用舊式、屆時往浙寺送葬者有教育界友男女學生約七百餘人 起柩時全體肅立、唱國際歌、繼即靜默誌哀悼、殯儀最前列爲旗幟執事、爲次影亭、中供李大釗遺像、後即爲棺罩、由李之子女在前執旛、儀式極簡單、送葬者均在棺後、執輓聯二十餘付最前一聯下款爲『北平青年恭送李大釗安葬』檢聯爲『李先烈精神不死』、左右聯爲『在壓迫下生活、在壓迫下呻吟、生者何堪、爲革命而犧牲、爲革命而犧牲、死者無恨』其餘各聯、均係平市教育界名人及各文化團體所送、中有婦女聯合救國會一聯、文中嘲諷最近在滬被捕之陳獨秀氏、文爲『南陳已囚、空教前賢笑後死、北李如在、那用我輩哭先烈』此外淸華大學史學教授張崧年所送布幢一懸、僅在上款書、『守常先生不死』下書、張崧年輓中無字、自浙寺發引、經下斜街、菜市口、進宣武門、直奔西直門、沿路觀者塞途、車輛擁擠、不能通行、至西單牌樓時路祭、由送葬者推代表恭讀祭文、全體行三鞠躬禮、演說、唱國際歌、停留約半小時 繼續前進、至西四牌樓有李之故舊及樂亭同鄉路祭、乃是時送葬者中有人散放傳單、內四區警察及憲兵多人前往勸阻、發生紛擾、送葬者亦各自行紛散、內有男女學生四十餘人、爲警憲帶去、內二十餘人、赴內四區轉送公安局、其餘赴憲兵司令部、事後殯儀由李宅人員照常繼續前進、出西直門即送往香山萬安公墓安葬、燕京兩校師生 在西郊亦設有路祭 至被帶去之學生、迄昨晚尚無釋出消息云、

灤縣的浩劫 田賦徵至六十三年

天津訊云、四川崇寧縣、征糧已至六十三年之紀載、其實不僅崇寧爲然、亦不只此數目、老實說『灤縣已經征至六十三年、恐怕這封信達到編者手裡時、又征至六十四五年了、』這算是正糧、如果加以苛捐雜稅、如懶烟捐、打門捐、特別捐、借墊、治喪費、開拔費等、合計起來、怕已經征到『民國爲年了』、本來軍爺們善於罵咒、菩薩也迫於他們武力之下、不敢見怪、譬如某軍去年曾規定『糧額一年六徵 誓不重苦吾民』其實所得的結果、除去一切無名的捐款不計外、正糧的次數是二倍於六徵之多、灤縣近數月來、便衣隊大鬧得利害了、據說、他們爲了反對苛征、擊殺軍方提款目起見、聚衆(約三千人)打家刦舍、一般無知鄉民、爲了衣食問題、竟齊聲呼着『弟兄們聯合起來、見物即拿』的口號、駐軍某旅又大發婆心、電呈軍部說、『灤縣西河民衆、被刦者三萬戶』恐怕還不止此數云、

珍布告 不准抱狗 摩登女郎起恐慌

【北平二十七日發電】此間一般摩登女郎、仿照上海流行風俗、近來多抱狗散步、大爲流行、社會局昨日發表之珍奇之禁止佈告如下、
近來上海婦女竟有抱帶小犬、橫行街市之惡俗、查此事實、與健康上及公共衛生上、有害而無益、人畜相近 實爲人畜相交之歡風、我中華乃禮儀之國、如斯惡俗 是所不許、玆特通令禁止、今後公園等處 對於抱犬者、嚴禁其人入場云云(國通)

華軍方面臆測之 日軍之後退理由

【天津二十七日發電】因參加會議、由前線歸來之宋哲元商震于學忠等將領、對於日本軍事之後退理由、下以種種之臆測、茲綜合各說如下、
一、前線日本軍隊之兵力、並無許多數目、倘被中國軍隊知之、甚屬危險、故有此次之速退、
二、美英諸國、對於日軍攻擊平津、決提出抗議、因迴避此事、故退、
三、至今日所用之各個擊破手段 改而爲使兵力集合於一地點、變而爲一地方之攻擊 當無錯悞、
四、其結果恐以灤東之兵、繞古北口以作佔領北平之戰略、(國通)

參集北平之將領前後返任

【北平二十八日發電】何應欽等及參加軍事會議在當地之各將領、本日午後及明日、各向任地歸還矣、于學忠向天津出發、傅作義向張家口出發、宋哲元及龐炳勛、向戰線出發、(國通)

閻委王靖國 爲綏省警備司令

北平訊云、駐綏陸軍第七十師司令部秘書高瑞嵐廿二日由綏過平赴并、在站對記者談稱、本人此次過平赴并、辦理事務、綏遠地方、現極安謐一楊猴小、周昌旺兩股土匪 經敝部痛剿後、早已全部消滅、綏東鄰近察境、防務至重、已派重兵駐守、閻主任(錫山)爲安靖地方起見、現委敝師長兼任綏遠警備司令、指揮全省駐軍 維持綏境地方秩序、綏西墾殖事宜、近由敝軍積極進行耕種面積達千餘頃、(現已分別耕種)担任墾殖部隊約近三團、敝師長(王靖國)時常往來綏包間、督促工作、殖邊前途必日見光明矣、

陳獨秀案聽審記 章律師蒞庭滔滔辯護 (續)

章 士釗發言 章根據檢察官起訴書、詳加辯駁、歷一小時之久、最爲聽衆所注意略謂陳獨秀以一學者、忠於信仰其思想主張、推翻國民黨及國民政府、此與企圖顛覆民國、絕不相同、因國家與政府兩名稱、法律上解釋極嚴 謀推翻政府、若算叛國、則國民黨推翻滿淸與北洋政府是兩次叛國矣、所謂民國、以人民爲國家之主體、斷非以政黨爲國家之主體、陳獨秀未嘗叛黨、遑論叛國?而叛黨者大有人在、叛國者須鄭孝胥之流足始以當之、中山先生在民生主義即 共產主義亦即 救國主義、載於國府頒布 之中山叢書、國民黨視若聖經 視若典範、當國共未分裂之前、國民黨與共產同爲政黨、民國十六年陳獨秀與現任行政院長汪精衛、共同發表國共宣言 至今猶爲民國史上重要史實國民黨前身之中國同盟會、以平均地權爲四大政綱之一、當時國共合作、曾極力主張農工利益國民黨亦曾有『耕者有其田』之口號、陳獨秀爲努力實現 此種主張、民國十年曾倡令日最高軍事當局起莫新料、嗣後陳不願於國民黨、復不容於共產黨以批評政治、信仰主義、而遭拘捕、並未犯危害民國罪、更未有顛覆民國之行爲、方今文明各國、尚許政黨競爭政權爲合法手段 若謂中華民國獨不准人民有言論政見之自由、偶有反對政黨之意見、即須定罪、恐非中山先生所謂『共產黨是國民黨之好朋友』之眞意也、被檢察官起訴書、謂陳著作、對國民黨及國府冷嘲熱罵、肆意攻擊、本律師實不知冷嘲熱罵肆意攻擊兩語、究爲危害民國治罪法何條何項所不許?陳獨秀供詞、曾謂共黨有權召開國民大會、則召集之、國民黨有權召開國民大會、共產黨則參加之、此實光明磊落之主張、倘庭上能詳核陳獨秀與國民黨之歷史關係、能審度陳獨秀力爭民權與反對史丹林派暴行之主張、應即判其無罪若依刑法、及出版法科其不正當宣傳之罪、則本律師決無異言、章辯護畢、律師彭望鄴、吳之屏相繼起立、代陳獨秀辯護、 時已下午一時十分 遂退庭、下午四時繼開庭、

彭 述之首先抗辯、承認主張推翻國民黨及政府、不承認有危害民國罪、律師彭望鄴吳之屏相繼代陳辯護、次由王武、濮一凡、王子平、何阿芳、王兆羣、郭鏡豪梁有光、王鑑堂先後抗辯、律師彭望鄴、吳之屏、蔣豪士、劉祖望等相繼代各人辯護、謂本案誤被拘捕及嫌疑情節較胡者、均應立即釋放、審判長輕善俾宣布辯論終結、定二十六日下午宣判、退庭、已下午六時半矣、又當訊陳時、陳承認在理論上欲推翻國民黨及國府、但並非共產黨、最終目的、未免小題大作、陳言至此、全場哄笑、當訊王、此種一時、王律師引證據、認爲未經不明、全場又大笑、

【按】危害民國緊急治罪法第六條、以危害民國爲目的而組織團體、或集會、或宣傳與三民主義不相容之主義者、處五年以上、十年以下有期徒刑、第二款第二項、以文字圖書或演說爲叛國之宣傳者、處死刑或無期徒刑、(完)

新疆亂事頗重 將派大員解決 蘇俄否認新亂與俄有關

南京訊云、政府對新疆亂事甚注意、連日汪與蔣往返電商決將派大員入新期就地解決、人選日內即可發表、當局據報新亂有某國背景、某使由海外電中央、促嚴重注意、以免不可收拾、並以新省介於英俄勢力之間、應付極宜審愼、對於民亂事、萬不可任其擴大、政府應擬定撫輯方針、當局爲動容、外部並據顏使來電、蘇俄否認新亂與我有關云、又據青海電、新疆事變原因、(一)爲省府收編白俄三千、軍紀敗壞、引起回民反感、(二)爲省當局歧視回族八王公、回

科學會議

南京訊云、第五次太平洋科學會議、已定於本年六月一日至十四日、在加拿大梵古浮地方舉行、國立中央研究院、爲中國代表機關、於一歲接到加拿大方面請帖後、即積極籌備論文、同時私人方面、如國立中央研究院李濟竺可楨、地質調查所、翁文灝、青島觀象台蔣丙然、靜生生物調查所胡先驌實業部凌道揚、陸軍測量局曾謨等、亦先後接到加拿大方面來函請題、托製論文、迄今以關於生物學者爲最多、氣象海洋農業次之、原太平洋科學會議之目的、在於謀沿太平洋各國對於科學事業之合作、此次加拿大會議、蘇聯亦將派代表出席云、大會中所討論最重要問題、爲沿太平洋各國科學豐於農業畜業之應用 及太平洋上洋流與氣流之概況、中國已經寄出之論文計有、一、錢崇澍方文培合著中國樹科地理分布、二、裴鑑南京植物概略、三、鄭叔羣菌類學國際上作的必要、四、淩中立國所存多孔蕈之報告、五、王家楫倪達書合著廈門海產原生動物、六、王家楫倪達書合著張家灣內之變形蟲及鞭毛虫、七、秉志中國海產貝川魚類、八、胡先驌中國松柏科之分布、九、沈宗瀚對麥品性之遺傳、十一、李德毅草地及森林地帶在壤內水份四季之變動、十二、蔣丙然遠東颶風及風之分布、十三、宋春舫朱祖佑合著膠州灣內之潮汐、十四、劉朝陽地磁週期之新發現、十五、劉錫圍膠洲灣海水之溫度、十六、竺可楨中國之氣流、十七、翁文灝中國蘊藏煤量之新估計、十八、李濟中國近來考古學之概況、十九、凌道揚晚近中國森林事業之進步、二十、曹謨一千九百年以來中國之大地測量云

難攻易守之南天門 日軍已完全佔領矣 此時敵軍退據新開嶺

日軍川原部隊、自攻南天門高地陣地以來、業佔領左右兩翼地、已誌本報、茲據續電、日軍于二十六七八三日之攻擊、遂奏効果、二十八日午前六時五十分、完全佔領南天門高地敵陣地、華軍不能支持、向新開嶺下會之既設陣地、開始退却、在此戰鬪、敵軍第二師第八十三師所受之損失、頗爲重大、聞守備該陣地之兵力、前線配置四個師、後方爲一個師、共爲五個師、

俄對東路企圖 正式外交

據確實方面之情報、稱蘇俄政府對於中東鐵道問題之遷延解決、企圖欲將此問題移爲正式外交交涉問題、現已判明矣

奉山路調換 一批站長

奉山鐵路局、二十七日發表調動第二批站長路員、姓名如下、綏中車站長朱長恕、爲繞陽河站長、遺席委闞德禮接充、北票車站長柴志仁、調黑山車站長、遺席以黑山站長王忠貞調充、黃姑屯站務員王金城、爲凌源自動車營業所司事、奉天總站務員沙城琛、練習站務員孫耀宗、皇姑屯倉庫司事曹春光均行調往北票、又北票營業所司事邱德耀革職、錦縣運轉車守龐琦辭職、警務處虧欵潛逃之文牘課員金振鐸撤差、疏於查覺之文牘課長闞家騏、罰三個月俸百分之二十云、

臨榆全縣政治員 辦事處即將成立

【新京專訊】中央民政部、以山海關地方、爲國境要塞、且臨榆縣所轄區域、包括秦皇島商埠、該處又爲各國雜居水陸碼頭、國際關係、至爲重要、雖曾設立山海關政治辦事處已久、究係臨時機關、而對全縣統轄實感不便、聞該部最近已明令在該地設立臨榆全縣政治員辦事處、統轄全縣、以利政治工作之進行、至主席一席、已令海城縣公署參事官鎌田氏陞任、用專責成云、

築路工作伊始 秋間即可完竣

奉天省當局、業已開始測量尤列道路、并近將着手動工、現正準備中、聞各路均于本年秋間、可以告竣、
一、安東 寬甸間、
二、本溪 城廠間、
三、鐵嶺 法庫間、
四、法庫 康平間、
五、懷德 伊通間、

中東路所有 車輛總數

【新京專訊】據本月上旬調查、中東鐵路所有車輛總數如下、
機關車 四百十九輛、
貨車 六千八十三輛、
客車 五百三十一輛、

實業廳整頓 長途汽車

奉天省公署實業廳、昨通令各縣云、爲令飭事、案查各縣長途汽車之現狀、甚爲龐雜、頗難統制、實有整頓之必要、茲隨令附發調查表一紙、並開示各項、合令該縣遵照表列各項、並左記各項、詳細查塡、呈報來廳、以便彙核、而便整頓、萬勿延誤、調查事項如下、(一)公司現行之定章、(二)常事監事及經理之姓名、原籍職業住址、(三)實測路綫平面圖、(四)營業收支計算書、(五)許可官廳及許可條件、(六)既得許可之路綫、其一部或全部有停止者、其停止時間及停止理由並停止日期云、

中銀粮商 大縮小

【新京專訊】中央銀行營業局所屬各地粮商、前收買粮穀因價值迭落、致虧損三百餘萬元、已誌本報、茲聞該局現擬定除營業較良者五十戶外、將其他一百三十餘戶、一律歇業、結束、以資整理云、

省署函教農會 調查官有財產

省公署、奉部令調查本省官有財產、除已分別函令各機關各縣公署調查外、又因省教育會、省農務會等之實有財產、亦在調查之列、乃函該兩會將所有財產查明具報云、

私設鉄路法 定期公佈

【新京專訊】滿洲國政府、月前將國有鐵路、委託滿鐵管理、在奉天設立鐵路總局、業已開始辦公、已如各報所載、茲聞交通部當局、爲取締私人修築通路起見、現已着手編訂『私設鐵路法』預定下月上旬、可以公佈實施云、

熱河交易起色 設立經濟工作辦事處

被中國軍徵收掠奪之結果、熱河省內之物資、窮乏已達極點、由平津輸入之道路已絕、省民窮困、可見一斑、然治安既已維持、日本商品、即開始踴躍躍而進出熱河、目下在北票朝陽兩地、以日本商品爲主之雜貨、與熱河特產品之羊毛牛皮羊皮等、互相交換、一日交易欵數、能達數千元、滿洲國當局、又因統制此種貨物交換辦法、特在朝陽北票設立熱河經濟辦事處、執行各種斡旋之勞、此項辦法、至烟土收成後、其購買力當强、故該辦事處、當能繼續至秋間云、

工業區至北陵 長途競賽今日舉行

由奉天教育廳主辦之第一次省立各學校學生長途競賽一會、定於今二十九日、假工業區大廣場地方、開始舉行、其關於選手注意等一切事項、均已詳誌本報、茲將本日開會之次序、及大會職員姓名、並參加選手之姓名、分誌如下、
(一)入場、(二)揭揚國旗、(三)會長訓辭、(四)選手代表宣誓、(五)總裁判訓辭、(六)開始出發、(一時三十分)(七)成績發表及授與賞品、(二時三十分)(八)國旗降下、(取第一及第二者)(九)三呼大會萬歲、(十)閉會、

職員姓名
會長 韋煥章
副會長 坪川與吉
總裁判 依銀藩
終點裁判長 巴延齡
終點裁判員 河東泰男等五名
發令員 孫繼武
計時員 楊景堂 馬書坤
檢查員 程集
招集員 徐興雲
紀錄員 張克賢
救護班 高凌漢

參加選手姓名
第一工科 趙松林、趙英綿、阜永成、魏鴻監
第二工科 王治華、王懷儒、魏啓坤、宋兆方、戴天澤、李鐵生、王德育、初士岐、
第三初中 宋連茂、鄭德貴、滕憲章、邊德先、于振潭、
中學堂 張慶和、馬景魁、宮滿泉、田世發
第一農科 劉茂大、劉德厚、巴思儒、張秉毅、景熙乾、李樹勛、李裕興、
第二初中 王振路、白景春、王增漢、李向文、顏世文、
第一師範 高鵬翔、張望輝、李志馨、馬書榮、李俊峽、
第一商科 劉俊彥、張元凱、陳易新、張宗堯、宋鎮國、
第一高中 績可明、劉鳴岐、蘇志成、姜凌許、朱啓懷、
以上共計參加選手五十三名云、

省署二次催令 清還警察借欵

奉天省署、昨又訓令海城、蓋平、鐵嶺、安東、海龍、昌圖、開原、新民、鳳城、本溪、盤山、台安、錦西、綏中等二十餘縣、爲令行事、查大同元年九月、各該縣由中央銀行奉天分行所借之警察費、多行期滿、雖經催繳、尚未如數還付、特催令各縣、限於日內將本利一併如數償還、以淸手續云、

奉山路委任 大批運轉手

奉山鐵路局、二十八日發表委派金丸金八郎、篠崎五郎吉、藏、坂本梶七等七名、爲北票自動車營業所運轉手、松山重二木寬治、松井一夫、山口直倉塚俊、梶原達次、谷川道雄、二、石河照雄、磯邊信平、後藤一夫、王景泉、市橋正夫等六名、爲北票自動車營業所司機、委賈純誠爲山海關小學校事務員、大虎山運轉車守梁白冰爲北票站學習站務員云、

清潔費增加 由五月份起實行

瀋陽警察廳、爲整頓衛生起見、特規定增加清潔費、已見報端、茲聞現在各警署奉令後、即於二十八日轉知各分所、派警按轄界告知、實行增加清潔費、其佈告略云、查本埠地面遼潤、人烟稠密、轉瞬炎夏將屆、市面衛生之設施、實有積極整頓之必要、本廳迭次開會討論、欲謀衛生之進展、增進市民之健康、籌思至再、必須由清潔費收入增加、方克易於舉辦、茲定於由五月份起、清潔費按戶酌予增收、人民負担寥寥、衛生前途、獲益良多、望爾商民人等、共體斯旨、踴躍輸納、除訓令各署遵照辦理外、特此佈告商民人等、一體週知云云、

通知商民一体 保獲樹株

奉天市商會、爲通知事、案奉市政公署訓令第一三二號內開、爲令行事、查本市城關、及商埠各馬路兩旁樹株、原爲增加風景、調和氣候而設、關係商民福利至鉅、近查各處原有路樹、私蓋者甚多、並有應補栽植之處、亟應補栽、以維風景、茲經本署籌備就緒、即日開工栽植、深恐無知商民不加保護、任意攀折、除函請警察廳飭屬保護外、合行令仰該會、迅速通知各商號、對於門前新植樹株、務宜隨時灌漑加意保護、倘有行人攀折、應即送交崗警、轉送罰辦、倘各該商號漫不經心、致令枯亡、本署亦必嚴加盤詰、徹底根究、不稍寬貸、事關路政、愼勿忽視、切切此令等因奉此、除分行外、合亟通知該各商號、一體遵照、特此通知云、

靖安軍追悼 陣亡將士

靖安游擊大隊諸健兒、爲掃蕩反滿匪軍、曾赴熱河一帶邊關前線、驅滅敵軍、鎭靖邊域、已於前日凱旋抵奉、此次出征將士、殉國捐軀者、由親滿軍伊藤中尉以下、靖安隊員、計二十六名、今日(二十八日)午前十一時、在該隊本部開慰靈追悼大會、列席者、由隊長以下、瀋陽警察廳長各警察署長及各機關代表、該隊所有隊員不下四百餘名、至正午十二時始行閉會云、

積欠商欵滿人側之整理 先行發還三成

【新京專訊】東北舊各機關對於奉天市滿洲國人各種商舖所欠債欵、前由積欠整理委員會派員調查、編造表册、據實報告、已經國務會議議決通過、即行撥還六十四萬餘元、已誌本報、茲聞該債權者、爲仁義和等二百四十人、欵項共計五百四十起、其總額爲國幣一百八十萬七千三百三十一元九角六分、日金二萬六千六百十一圓九十一錢、奉大洋三萬三千一百二十五元五角、奉小洋一千三百七十三元、而大同元年度撥還額數、爲國幣六十四萬九千九百六十元三角一分、日金九千三百十四圓十四錢、奉大洋一萬一千五百九十三元九角二分、奉小洋四百五十七元五角五分、較諸總額、係爲三成云、

國貨銀行改 中銀分行

【新京專訊】據確息云、滿洲中央銀行與奉天國貨銀行當事人間、前經會商數次、約定合併、中銀當局、日前派員赴國貨銀行、調查簿册、一俟調查完竣後、即行合併、並將國貨銀行、改稱中央銀行分行云、

被服廠添加夜班

奉天被服廠、現因轉瞬即届夏季、各軍警夏服、自應預先製備、以便屆時應用、特由昨日起、由午後五時至九時止、添加多班、並又添招大批臨時工人、以便趕緊製做云、

市政公署嚴厲取締 湯鍋及賣騾馬肉

奉天市政公署佈告云、爲佈告事、案查關於開設湯鍋、販賣騾馬肉類、實屬有礙衛生、迭經嚴行取締、函請警廳協助查禁、並佈告遵照各在案、近查市內所有湯鍋、業已絕跡、惟仍有奸商利徒、在城關各街巷、及各肉菜市場內、私販此類肉品者、本署日有查獲、多與數起、甚有玩疲成性、累犯而不悛改者、似此藐法妄爲、殊屬可恨、若不從嚴懲處、實不足以資儆惕而重衛生、茲特重申前令、此後倘再有在市內私販騾馬肉類者、一經查獲、定必照章從嚴罰辦、決不姑寬、其各凜遵、勿謂言之不預也、除對於附近市區各處開設之湯鍋、函請瀋陽縣公署、一律嚴加取締、以杜來源、並仍飭本署監察巡查各員、從嚴查拿外、爲此合行佈告商民人等一律遵照、勿違切切云、

瀋水小新聞

一少婦短見一

大西邊門外、山東廟南胡同住有李春廷者、年二十餘歲、係木匠手藝、其妻某氏、年亦花信、貌僅中姿、伉儷甚爲和諧、並無別說、昨不知緣何、被李春廷約束、因之羞忿難當、竟尋短見、購買烟膏一塊、竟爾吞服、後經家人查知、竭力滙救、幸未殞命云、

一打水行武一

小西關祠堂後胡同、王姓水爐、二十七日下午三時許、集聚多人等水、水開後、內中有甲乙二人、因爭先後倒水、致起口角、繼則大罵、終竟動武、各以打水之水蠆爲武器、乒乒乓乓、煞似好看、嗣經衆打水者、及水爐上執事人王某、出面拉開、百般勸解、始行了事云、

一撫柩痛哭一

小北關、纓家園子胡同、住戶徐國治、在某機關充差、經人說妥南關趙姓女、郎才女貌、誠天配良緣、三月上浣舉行合巹禮、惜徐郎素患勞病、因完婚操勞過度、以致舊病復犯、合巹僅三日、新郎新婦、即實行隔房、不意徐某之病、日趨危險、醫藥無效、延至二十六日、撒手西歸、徐某身後蕭條、家無恒產、孀母嬌妻、何以爲生、孀母撫柩而哭子、嬌妻化紙而痛夫云、

一老婦投井一

南市場南八家子、住戶李姓老孀、年已六十七歲、因兩子于十日前分家、均不肯留養老母、不得已乞討數日、但日不得飽、不得已於前日投井身死云、

一兩車互碰一

大化城門外、二十七日下午四時、適電車上人下車之際、有二十八號馬車、因擠電車甚急、致將五百七十號之洋車新銅燈車泥板撞毀、結果馬車方面認包賠修理費了事云、

一討租衝突一

大西關熱鬧街南胡同住有王興三者、係屬商界中人、因在該地建有房屋十餘間、均行出租、廿七日下午二時、往房戶陳家討索欠租、計大洋十餘元、房戶因無法應付、先行口角、繼竟大起衝突、結果將房戶陳某胳膊打傷、經人勸解、各不相下、雙方往警所理論云、

一肉販動武一

小東關下頭、天齊廟門前之窮飯市、廿八日上午八時、有售肉小販、因秤少分量、與買主口角、二人遂揪打一團、雙方臉部受傷、後經人拉開、始各住手云、

一昭陵春色一

廿七日下午小雨後、各處草木、皆已欣欣向榮、昭陵陵上之桃杏樹、雖未舒綠葉、而紅粉鮮花、已經開放、斯時昭陵景緻、有青松參柏、更點綴如癡如笑之杏花、非常可觀云、

一軋傷幼女一

市內大北關鐵嶺道、二和店門前、二十七日下午三時許、適有瀛車一輛、由西而來、向北馳行、因行駛過猛、致將一行路幼女撞倒、軋傷該女左腿云、

東陵游覽車 瀋海路即將開駛

瀋海鐵路局、以時屆夏令、正各界人士遊覽旅行之際、省垣附郭之東陵地方、樹木參天、際茲桃紅柳綠、誠爲無上佳地、是以每年間該路爲應各界及外賓前往旅行起見、特備瀋陽東陵間之遊覽車、往復行駛、該路局近因開駛期屆、爲保護行旅之安全計、現已函由瀋陽縣警務局、先期派警、在該地區以內、妥爲保護、以免滋生事端、聞該遊覽車開行期、定爲五月上旬云、

省署催報 防疫情形

奉天省署、前爲防範時疫計、曾飭各縣辦理防疫、現有多日、辦理經過情形、應行切實考查、特於二十七日通令各縣、汛速報告防疫近狀、限於十日內、列表呈報、以資備案查核云、

戴縣長 德惠在民

【西安】本縣第七區二道河子鎮、不但爲西安八個區中第一大鎮、而且君戶稠密、商業繁興、於去歲夏歷五月二十七八等日、經伊通縣屬來大股胡匪全勝帮、因匪衆兵單之故、致將該鎮攻陷、戴縣長除令第二隊長房子新及各村自衛團、嚴行堵擊外、并急電山城鎮子司令、請派兵來案、以期剿匪保民、經于司令特派衛隊第二營長楊炳南率隊到安、與戴縣長合計連夜出發、匪賊雖將二道河子攻陷、未容彼等十分搶掠燒殺、大軍忽至將該股匪擊散若干後、其餘則逃竄、嗣至青紗障起時、戴縣長對該鎭治安特別注意、因該鎭北界吉林省之伊通縣、東鄰東豐輝南一帶、相隔十餘里即爲盤石縣、匪賊竄擾出沒該鎭皆首當其衝、每次有胡匪消息、縣長均極力調民保衛該鎭、以致第七區人民損失雖有、不甚劇烈、該區民衆、感激戴縣長保衛之恩、共推該區士紳子周、郝林、張文德、劉楨珊等六七人、於廿四日到縣、予戴縣長恭送區額一方文爲(德惠在民)其餘則爲紅德微政旗兩面、緞帳兩架、紀念章一座、以表示該區人民感受保衛之紀念云、

天氣豫報

廿八日 南西風 晴
廿八日之温度
最高 一四度一
最低 三度八

擴充民衆教育 特設民衆教育館

自事變以來、治安失其秩序、省內各縣小學、諸多停頓、茲屆全省治安、維持就緒、縣鄉各校、業已全體恢復、現教育當局、本王道主義之建國精神、期一般成年失學者、得學國語珠算日語等日常生活之簡單智識、且爲振興教育計、在省立小學校內附設民衆學校、專收附近之成年失學者、施以教授、但因經費關係、本年上季、暫先由省立第一、三、五、十、各小學校、並特設民衆教育館招收一級、定由六月一日實行開課、俟財力稍裕、再向各縣鄉小學校實行擴充云、

市政署考核氷業

奉天市長閻傳紱、以市內積儲之天然氷、出售者甚多、對於衛生設備如何、應加考核、以重衛生、乃擬定將儲氷者、加以衛生常識考核、然後給與許可証、否則不准營業云、

業支行人員 分派各處

大南門裡、業字中央銀行支行、現改爲大南門裡支行、範圍縮小、額餘人員甚多、茲經滿洲中央銀行、將該支行人員分派哈爾濱吉林法庫鐵嶺等處之支行服務云、

奉山路勤務時間

奉山鐵路局、頃規定勤務時間如左、自五月一日、自八時至十二時、至六月三十日、自十三時至十六時、自七月一日自八時至十二時、至八月三十一日、自十三時至十五時云、

治安復活之結果 國內各校均復活

【新京電】九・一八事變勃發以來、全滿教育機關之各學校、閉校已久、其後治安復活、學校逐漸開學、關於小中學校之調查、尚未終了、然全滿大學、專門學校十二校、據確實調查、四校廢止、其他八校、仍照舊開校、今將廢止之四校及開校之八校、詳列如左、

高等教育調查表

學校名	所在地
東北大學	奉天省北陵
東北交通大學	奉天省錦縣
馮庸大學	奉天省瀋陽四郊
吉林大學	吉林省城
哈爾濱工業大學	東省特別區哈爾濱
遼寧醫科專門學校	奉天省城小河沿
哈爾濱醫學專門學校	東省特別區哈爾濱
東省特別區法學院	東省特別區哈爾濱
東方文言專科學校	東省特別區哈爾濱
格拉組諾夫高等音樂學校	東省特別區哈爾濱
哈爾濱俄僑第一齒科學校	東省特別區哈爾濱
哈爾濱俄僑第二齒科學校	東省特別區哈爾濱

廳令組織 童子團

【西安】縣公署奉奉天省公署教育廳令開、各縣均組織童子團、以期鍛鍊兒童之健全精神、按照規定章則、先行擬具方案、呈廳候核等因、康縣長奉令後、已令敎育局長王化宣遵令辦理云、

商會募欵救濟 東鄰災黎

【延吉】本縣商會准滿洲國籌辦日本東北賑災委員會函、爲日本北海道等處發生地震、人民傷亡及流離失所、無衣無食者甚廣、務祈國內人士同胞本己饑己溺之心、共赴救災恤鄰之義、或則慨解廉囊、或則分紓鶴俸、數不論乎多寡、事有待於衆擎、以眞誠之熱意、救危困之同胞、庶幾集腋成裘、聚沙爲塔云云、商會准此、即組織委員會、分赴各商募欵、以救東鄰災黎云、

省公署規定各縣 參事官屬官請假

省公署以各縣參事官暨屬官因事或疾病請假、由縣長轉呈者固多、而用各人名義、逕呈本署者、亦復不少、特規定凡屬官所請短假、須由縣長核准呈報本署備案、參事官請假、須由縣長轉呈本署核示、已分令各縣公署遵照云、

瀋海路考核 職員勤惰

瀋海鐵路局、爲促進路務計、對於職員之勤惰、有考核之必要、特于昨通令各站、各所屬職員、辦事成績、列表呈報、以便考核、而定優劣、以便酌予懲獎云、

王玆棟會辦 全省自衛團

奉天全省自衛團總辦公所、在警務廳內組織成立、三谷廳長任總辦、已誌本報、玆聞該公所成立後、即經省公署特派參事官王玆棟爲該公所會辦、業已到所辦事、以資助理自衛團事務云、

鮮人男女罪犯 共一百三十名

【延吉】玆據最近調查、延吉第四監獄罪人、共計二百六十二名、內有鮮人一百三十名、男一百二十三名、女七口、玆將罪別列左、男子一共黨關係者一〇五、殺人犯八、强盜犯四、鴉片犯五、强姦未遂一、賭博一、女子一殺人犯五、共黨二、

無業遊民 送所教養

【延吉】第一區警察署警士、於本月十九日早六時、在南大街抓獲無業遊民孫耀華一名、當送警察廳訊辦、經司法科長馮克揚審訊、該犯供二十七歲、伊通人、素無正業、兼剌打嗎啡、聞已轉送遊民習藝所教養云、

飭修理水井

【延吉】警察廳衛生科、因市內水井、有年久不淘者、井底臭泥積滿、實與公共衛生有礙、故特飭各百戶長、督飭將各井淘深、添置井欄井蓋、改修井欄、並責成各警察署爲監督者云、

市二校開始授課

【西安】縣公署市政辦事處自經官督民辦以來、其整頓上收入上、均著有良好成績、不但弊絕風淸、而且有餘欵、經副委員長魏仲芳、孫家麟、稟准戴縣長成立市立第二小學校、邇來學生已有三級人數、王日宣校長於月二十四日實行開始授課云、

警廳佈告招領浮厝

【延吉】警察廳佈告、西爲公園北頭有靈柩二口、既碍觀瞻、又防衛生、仰各該家主、從速掩埋、限於十日內、如不掩埋、即由警廳派人掩埋云、

新預算 送省鑒核

【西安】縣公署奉奉天省公署令開、按照大同元年之預算、造報完竣後、送省公署鑒核總務廳鑒核等因、戴縣長奉令後、與總務科長、財務局長、第二股長各人員、業將二年度新預算造竣後、即日送省鑒核云、

警廳注重清潔 添設拉圾

【延吉】警察廳長梁尊一氏、爲注重本埠清潔、以免污物狼籍起見、特製拉圾箱一百二十五個、每個金票四元五角、刻正赶製中、不日即可設置、嗣後本埠清潔、定有可觀云、

匪死梟首示衆

【溝帮子】四區自衛團副團長齊耀東、爲人豪爽、胆略過人、曾剿撫賊、攻無不克、戰

路員無故鳴搶 旅客受驚

【溝帮子】距本站十二里、趙家屯站路員康某、二十五日午後四時餘、由西開奉旅客急行列車進站之際、康某一時高性、奪取路警大槍鳴搶、槍聲爆發、旅客不悉何故、皆探首車外、大現驚恐之狀云、

批示

◎省公署(廿七日)
▲杜潤澂等 呈請傷亡鄉勇飭發恤金由 批候令行綏中縣查照辦理 仰即赴縣請領可也
▲張繼權 呈遭匪劫尤甚懇恩准免課賦欵捐由 批候令行開原縣查明呈復再奪
◎民政廳(廿七日)
▲洪玉坤 呈控蔡文祥冒領滿賦大照由 批仰候再令瀋陽縣迅速併案核辦可也
▲李忠信丁金聲 呈報領荒山免除課賦由 批候令行開原縣切實查明呈復再奪
◎瀋陽警察廳(廿五)
▲紹繼周 呈控匪首双勝不法行爲由 批仰候傳訊核辦
▲鄭張氏 呈請繳銷原案由 批案移地方檢察廳訊辦矣仰該民赴該廳聲訴可也
▲史英忱 呈請營業許可由 批仰即來廳具領可也
▲奉天市人力車工會 呈請緩期驗車由 批所請緩至秋季殊屬不合礙難照准
▲楊茂山 呈請戲館許可由 批准予發給仰即具領可也
▲李福昌等 呈請緩期檢驗由 批礙難照准仍遵通令辦理可也
◎瀋陽縣公署(廿七日)
▲關德堃 呈金請關德厚陣亡鄉警恤金由 批仰候據情轉請撫卹候奉到指令時再行飭遵
▲單州煥 呈運靈護照由 批候派員查明具報核發仰即知照
▲劉英選 呈遵章升科懇准交價領照由 批候派員調查明白具復再奪仰即知照
▲四區大楊安屯村長卜玉琨 呈會飭糾紛接交附雜捐飭警追究會欵由 批候令該分局飭警追繳可也
▲鄧金聚等 呈聯名保釋鄭長李薩爲良民由 批既送地方檢察廳依法辦理保釋不准仰即知照
▲逃煥德 呈領地歸來反行兇毆由 批事屬鄉事範圍遠向該管分所先行排解如不能了結即逕向法院聲訴可也
▲崔俊榮等 呈村長潛逃照章另選由 批查前據德峻峰呈

天長節休刊

今日(二十九)爲日本天長節本報循例休刊以伸慶祝三十日無報五月一日照常出版此佈
盛京時報社啓

戒煙

迅速的 緩慢的 如意的 舒服的 安全的 歡喜的 完善的 滿足的 快活的 保險的 可樂的 永久的

二日完全戒除 七天安全忌好 精神永久照常 不受絲毫痛苦 百病泰然不犯 心中非常愉快 老幼皆可入院 癮與病一齊治 陰天不再犯癮 永久不想煙抽 如再吸煙嘔吐 担負完全責任

看護周到 入院方便

奉天省城大西門外

戒費極廉 函索簡章請付郵票

振華醫院

注意

午前施診 注射藥針 救護難產 續接骨折 分文不取

藥費克己 肺病吐血 鼠瘡瘰癧

午後營業 產婆收生 婦女經閉 均有神效療法

藥費從廉 晝夜不分 久不生育

新法忌烟

本院開幕今已三載對於忌烟特有專方不用瘋藥不害神經精神照常百病不犯至爲迅速而且安全已經忌除者五百餘人均於不知不覺之間而癮自消矣茲將忌法詳列如下

忌法 用內服及注射藥清解烟毒毫無毒質不痲不狂百害皆無最爲安全

經過 不吐不瀉不受痛苦睡眠安穩飲食增加癮病齊治百病不犯完全保險

忌期 輕者七日重者十日定能忌好烟毒全消如遇陰天下雨亦無异感完全負責

忌費 特別低廉最爲公道

注意 病室寬濶火炕床鋪均隨自便入院方便看護周到不分四時老幼皆宜

詳細簡章函索即寄

地址 奉天大西門裡路北 新華醫院啓

聘到名醫

本堂爲救濟市民健康起見特聘名醫分別各科逐日應診午前門診午後出診

趙麟甫 先生幼讀詩書壯業岐黃畢業於中國醫學校問世以來活人無算對於男女血症婦嬰各科尤擅特長

張曜五 先生精通醫術善療婦女虛勞胎產崩帶經血病男子房勞腎虧時疫肺病積聚等症無不手到望痊

葉季紅 先生四川籍也精通醫學尤富有經驗男婦各科大小方脈雖疑難大症一經診治克期全癒

李炳暘 先生善理婦人血症虛勞等病胃腸諸疾小兒痲疹尤有特長凡經診治者無不着手成春

陳之香 先生湖北籍深通經史洞明醫理瀝瀋以來活人無算治四時雜症男婦諸科無不應手取效

奉天大西邊門外 鴻育堂啓

保險使用自轉車

堅牢無比

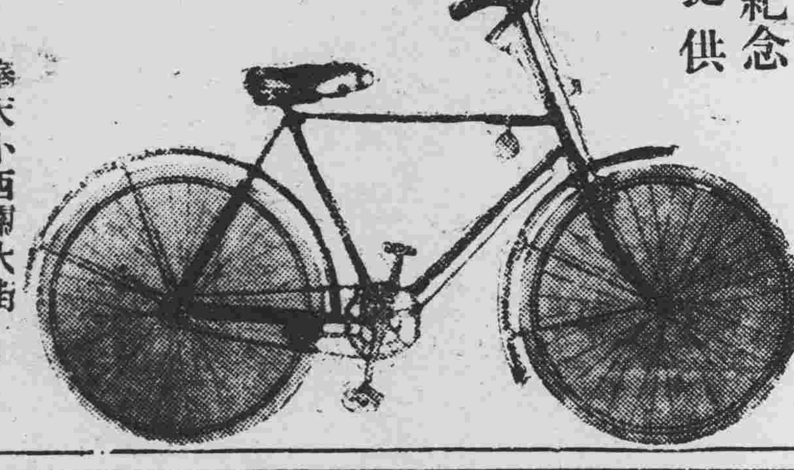

開設自轉車部一週年紀念原價提供

每輛日金二十二圓

奉天小西關大街 高橋洋行自轉車部

電話日二五六〇番 滿四〇八〇番

醫療藥品 注射藥品 醫療機器 繃帶材料

大同大藥房

奉天小西關大街路南

電話日四三三九番 滿二二六五番

痲疹 破傷風 特效藥

井筒

奉天日站市場正門通

貴公子患食積驚吓乎？

快服嬰兒福！

嬰兒福

總發行奉天小西關 寶慶堂

七世眞傳醫士 張夢九 耑理男婦兩科 對於兒科尤有特長

化痔靈

痔瘡便血一盒後奏痛奇

主治 內痔。外痔。脫肛。便血。生管。結瘤。痔核。腫內癢。流膿。流水。便秘。燥結。一切肛門病。着用此爲服或外擦。有立桿見影其功。神乎其神之效。每盒大洋一元五角每打十五元。外埠郵購。不加郵費。

奉天小南門裡鄭親王府胡同 李郁生寄廬

各商埠城鎮均有出售

代理處 新京北門外五洲藥房頭道溝義和謙大達康德記源棧 奉天震泰報館大吉祥志雲翔子岡藥房同興元同芝堂 哈埠安東營口吉林遼陽等處正在招募中

感謝良醫 **葉季紅大夫**

逕啓者敝人第四小兒於春初患春溫重症口舌糜爛便閉溺赤飲食不入於口者已一星期之久經中西醫士治療均未獲效勢頗於危幸經友人郎冠民君介紹葉古紅大夫介弟葉季紅先生診視服藥數劑即轉危爲安又一星期已獲痊愈洵當代之良醫也先生對於婦孺兩科尤屬特長其於各種失血重症亦頗多經驗敝人感激之餘謹此登報鳴謝患病諸君幸勿交臂失之也

醫寓 商埠地十二緯路大寶糧棧對過甄化里一街九十五號

分診所 大西邊門外一經路口路北 鴻育堂

奉天商埠地九緯路西頭北鄰里第七號 陳塵隱謹啓

頌春

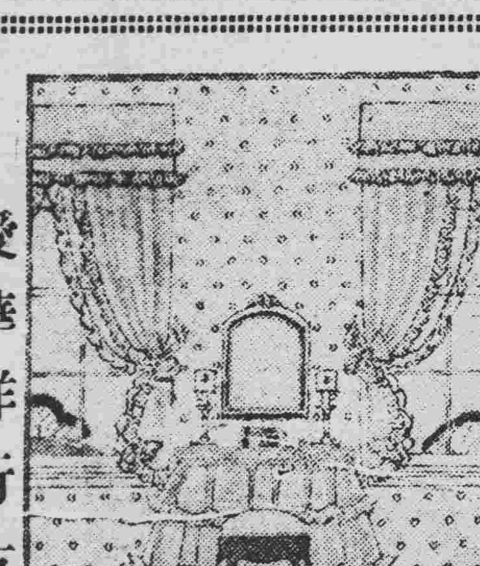

春光洋溢屋內的裝飾亦應隨可愛的春光而設施一新愛華洋行爲順應時代之需要蒐集室內陳設之精粹品類以酬答各界之光顧一經佈置足以滿室生春

羽毛褥、椅上墊子、棹台布、窓簾布、各式牀鋪、屋內裝飾品、

愛華洋行支店 奉天青葉町一二二 電話三一三一番

陸軍滿鐵 遞信局 滿洲國 用品配備

田村商會奉天支店

自行車 洋車 自動自行車 汽車 附屬品類 歐美式

日滿自車研究所 滿洲衆號自行車總經理 主任 田村輿三郎

本店總賣店 奉天浪速通三十三番地 電話長三四九〇番

支店 大連市山縣通電話長三〇九七番 大連市山縣通電話六二五三番 旅順市乃木町通電話五一〇番 沙河口大正通電話九三七九番 新京大馬路電話九三四九番

汽車 自動自行車 修理工場 奉天浪速通三十三番地 歐美式接待車場

歐美生乳藥

呀，奇了…。

服了「歐美生乳藥」之後，乳汁濃厚而多，現在兒肥母健，多麼快樂啊！…

外埠均有代售 定價每瓶一元二角

總發行奉天鼓樓南 歐美大藥房西號

胃病新藥

紅色造福 官立案專治男婦老幼不良心口諸痛噯氣吐酸嘈雜胃口脹悶傷食消化積聚癥瘕痞塊小腹寒痛時愈時犯小形體枯瘦弱經年

紅色造福 尤有特長如用心太過而傷胃者婦女經病不能孕育者飲食不解而傷脾者房事太過而傷腎者服此本藥子

紅色造福 暢志攻堅破積增加食量確有實驗百藥不效之胃腸各病一盒去根

特點 顯奇效之藥可稱百試百驗潤腸清心服快

福 眞乃人生健康捷徑 患者諸君 紅色造福 實亦 一知一試功效便

定價大洋一元 中種五元 乙種二元四角 異常費一角 空函不覆 函索加郵

總行奉天大西邊門外鴻育堂藥店啓

世界第一

消除流弊的戒煙藥

清癮丸

戒煙本非難事 自要有堅決心 每日減量吸食 亦能自然戒絕 不過有種種流弊發生 如同有的人一忌就犯遺精 失眠 筋骨疼 咳嗽 肚痛 腹瀉等病 所以人多視爲畏途不敢試嘗

清癮丸是忌煙藥中 獨出角色 對於以上種種流弊 皆能顧慮週詳絕不任其發生 并有下列三種特長

一、能搜煙毒清煙癮治癒停煙再犯之症病，規正因雅片受害之臟腑

一、按法服用準能尅期戒淨以後見煙自嫌不思染指

一、吞服容易攜帶方便不吐不瀉不礙工作

定價每瓶現洋貳圓

發行所瀋陽大西邊門外 寶康藥行

獅子牙粉

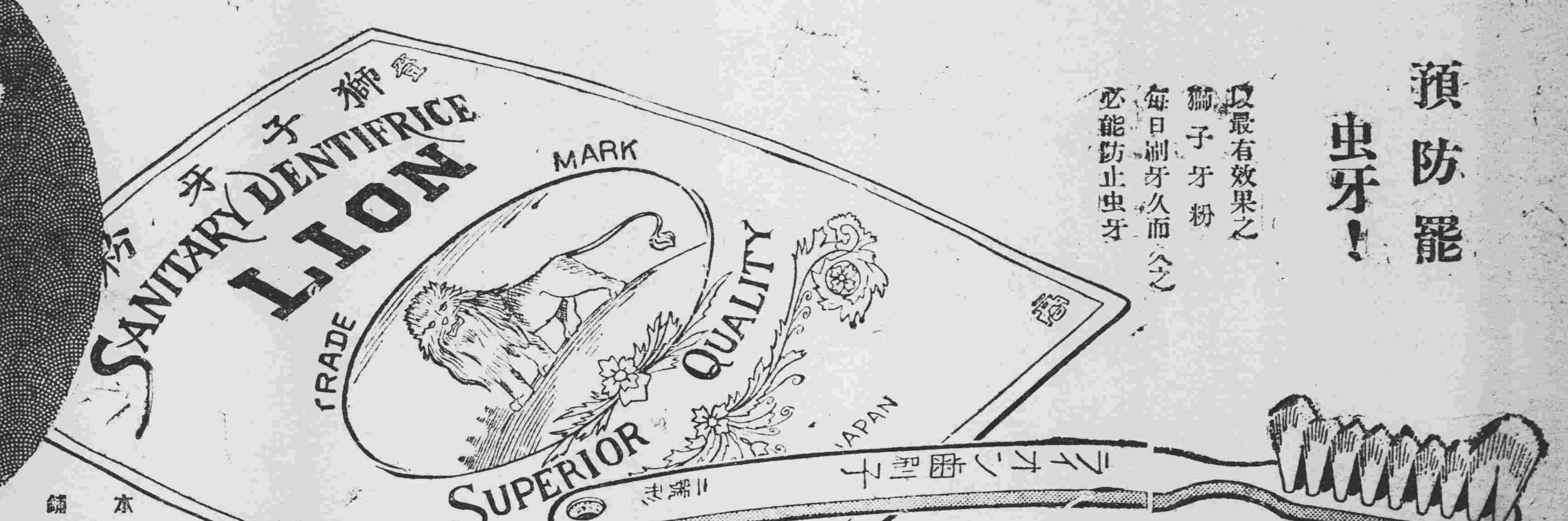

預防罷 虫牙！

以最有效果之獅子牙粉 每日刷牙久而久之 必能防止虫牙

本舖 株式會社小林商店

中將湯

婦人病於春草萌芽時即今最爲可怕

凡有下例諸症之者特請注意爲要

▲腰足寒冷下腹如抽痛之人

▲月經不調頭痛眩暈肩酸逆上之人

▲下物淋瀉不絕小腹時痛之人

▲身体常倦氣勢憂鬱易感悲觀之人

如覺有以上之容態者請勿遲片刻速服中將湯於不重中可獲治愈婦人病

虛弱小孩請以童丸育之

小兒良藥

童丸

童丸主効 小兒之五疳、驚風、虫氣、疳疾、神經發熱、鎮熱因由其他胃腸病所起諸症皆可奏効

童丸定價 二十錢 五十錢 一圓 三圓 五圓

本店 支店

津村順天堂

吉長吉海兩路綫 股匪殲滅

【吉林】吉長敦路吉長綫長春警務段長關維新，務偵悉龍家堡站南十五華子溝發現黃鐘念匪二百餘名，又卡倫站東四十五里百場地方發現刀匪五百餘名，近日勢益猖獗，已報告警備司令部派兵兜剿，以期殲滅。

又據報吉海路綫之三江好帮，於廿日竄至永吉縣岔路河西境意圖攻領，茲經土吉南支隊長並永吉保衛隊兜擊，業將匪首三江好陣斃，並斃匪百餘名，當下賊搶多枝領，股匪人竄向双陽，王支隊仍在追剿中。▲

協和事務局 招宴新聞界

【黑龍江】省垣滿洲國協和會齊齊哈爾事務局，自韓省長兼任局長以來，即積極籌備舉行該局正式成立典禮，今已籌備就緒，於昨日（廿二日）午后六時，特假永安重朝日旅館內，招待新聞界，當場由該局副局長大羽男氏，發表該會設立之經過，及改組事務局之情形，該氏并一年來之宣傳工作，特撰日文報告書一册，當場分與各記者每人一本，以資閱覽，并藉廣爲宣傳，經宴爲日本式一時間懷酒言歡，直至夜九時始興辭而散云、

令究查九台縣長

【新京】中央民政部近查九台縣長瀆職舞弊，任用私人，對於政治不按縣制進行，聽其部屬任意妄爲，且該縣又爲新設之區，對於政務待舉之時，長此以往，縣內政治工作，前途何堪設想，該部爲請除貪官汚吏，刷新政治，邁進王道之途，已令吉林省公署，嚴厲澈底究查，詳細具報，以便按法懲辦，而重官箴云。

孫次長 考查鹽稅

【新京】財政部對於改革關稅稅率，減輕人民担負，已定有規章，令知施行辦理在案，該部爲視查海關及鹽務諸稅率起見，擬由孫次長偕同胡秘書科長，赴營口、大連等，視查各稅務機關之新稅率成績云、

趙家樓酒席減價

【鞍山】本站八卦溝大什街趙家樓飯莊，爲擴充營業起見，特將樓房重修寬濶，空氣清新，並由北平邀來枝師，調和五味，食品精良，時屆廟會，爲酬勞各界主顧，將酒席飯菜，特別減價，海參席每棹大洋六元，中等海參席五元，次等海參席四元，套菜每棹洋三元，中等套菜二元，次等一元，各種飯菜非常價廉云、

因押花會 少婦輕生

【本溪】東山溝住戶劉姿會，在縣街賽錢窠業，妻劉氏，近因押花會瀛錢甚顛多，於本月二十一日，將意押會五分錢瀛錢一元五角，及晚夫婦以告其夫謂我家不需此欵，嗣後萬勿再押等語，言時辭色未免稍厲，該劉氏羞愧之餘，竟喝瀛水碗許，嗣被其夫查覺，送往病院，奈爲時已久，毒力發散，竟一命嗚呼矣，澗想爲會局而死者，不知凡幾，若不根本取締，其害將不止死人已也、

耕於野

天主堂施醫獄犯 復施捨饅頭牛肉

【黑龍江】第一監獄自何典獄長就職以來，獄內整頓，非常完善，又加第二科李科長盡心任務，故犯人皆受莫大之惠，但獄內醫士無幾，春季犯人受時疫傳染，患病者甚多，醫士不能一一調治，因之獄內犯人日有因病致死者，典獄長及李科長覩此情形，急謀設備，省垣天主堂之主教與各執事者皆素抱慈善意旨，每至春季，即遣教堂內之醫士，去獄內爲犯人疾病，除診視外，並施捨各種藥品，以醫犯人之病，故獄內一般犯人，受天主堂之惠甚大，今春又去醫治，見獄內人之飯食，除富者特罪能得食肉面，餘者終年之食不得見肉面，故於前日天主堂犯施牛肉八十斤，白面饅頭三百斤，全獄犯人皆得飽餐一頓，獄中犯人得此一頓肉香，如非天主堂之仁慈，何能得食，故一般犯人皆受天主堂莫大恩惠云、

旅劵査證辦事處人員 令各縣選送幹材

【吉林】滿省長茲令各縣謂案於本年四月二十一日，據總務廳呈准外交部通商司第一三一號公出內開，本部擬於國境交通要道，設置外國人旅劵查證辦事處數處，以利國際行旅，惟事關外交，非有特殊幹材，必難勝任，國家爲公平用人起見，尤須與國有志人士，均等之求職機會，本部現雖廣行物色，祇仰地居中央，恐有偏頗之弊，茲爲愼重設計，亟爲廣行知照，使巖穴之士，或從前懷才不遇之人，咸得各展其才，爲國效用，以免重蹈舊政權之覆轍，想貴省幅員廣大，當不乏此項人才，務希推選介紹，先行報名，以便通知日期，來京試驗，相應抄具條件，函請查照辦理，實爲公便，附條件一紙，等因，轉呈到署，除分行外，合亟令仰該縣即便遵照辦理，茲收其條件一紙錄下，

一、資格　中學卒業以上程度，年令在三十歲以下，身體强壯，思想穩健者，

一、語學　日本語，及英語或俄德語等，

一、任用　外交部屬官，月給一百五十圓，二百五十圓，但有相當學力或經驗者，得任爲事務官，月給二百五十圓至三百圓，

一、人數　全部採用人員十名至十五名，

一、履歷　履歷書須詳細記明學校職業俸給家族保證人等

一、期限　四月末月以前，寄送本部通商司，副本送北滿特派員公署，

祝賀天長節

【旅順】市內日滿官紳各機關聯合發起，於月之念九日午前十一時，在昭和園舉行，日皇天長節祝賀會，官紳同行敬禮，以資慶祝佳節云、

警署調査戶口

【旅順】警察署保安係，近因河海車船交通之際，市內各派出所警官爲時局關係，施行調査戶口，預防匪人侵入租界內，發生是非，故搜查戶口以清盜源云、

黃鼠狼 迷祟婦女

【鐵嶺】邑西三家子村劉姓女，年將及笄，近日忽被黃鼠狼迷住，終日糊言亂語，精神失常，家人束手無策，現正擬聘巫醫診治云、

哈市局將舉行 大掃除不良份子

【哈爾濱】自新國定基後，佈德施仁，實行王道，一般民衆，無不欣幸鼓舞，其慶望之實現，而各機關之職員，亦無不公忠體國，勉盡厥職，然其中仍難免不無常存反滿思想者，斯種不良，份子若不及時掃除，識有碍施政，故哈市當局，有鑒及此，已主意廓清此輩，特首由特市局及市政局管下各機關入手，茲已調査完畢，聞不日即將實行，至此次被淘汰者有數十人云、

城內搶案 破名神速

【梨樹】城內北街住戶劉志剛，家道股實，於本月十八日夜十時許，突有步匪三名，各持槍棒，乘劉某未在家之際，跳入院內，詐叫伊家之門，伊妻李氏，將門扎開，匪等擁入屋內，持槍行搶，並將家中人等，均皆綁縛，被搶細軟衣物約値千元左右，匪等搶畢，呼嘯逃跑，事後劉志剛之妻李氏央人割斷綁繩，急赴管界派出所報告，該所李分所長，轉報一區，楊分局長，立時城內滿佈警網，幸得案內三名正犯無一幸免，三匪之中，有一匪叭，供認不諱，該失主李氏到案，認明正犯，並將賍物如數認領，是以一般商民，無不謂楊分局長堪稱警界熟手，破案神速云、

濱江地區司令 所轄區域

【哈爾濱】李文炳司令，自奉令進級中將，及陞充濱江地區警備司令後，其司令部即着手組織，至其所轄區域，業經吉林警備總司令部指定，計濱江，双城，阿城，扶餘，賓縣，珠河，葦河，楡樹，五常等縣，並將劉寶麟旅撥，歸該司令部節制，俟編制定後，後即將從新分配防務云、

教局奉令 修補文廟

【興城】本邑教育局，頃奉縣署訓令，以文廟與文化有關之建築，庭堂壯麗，廊廡櫛比，足能啓人觀感，但以年久失修，不無殘缺，掃除無人，蛛網塵封，庭院曠開，草深沒脛，以致勝蹟荒凉，殊以爲憾，茲經會議表決，由地方臨時費項下撥欵，略事修補，教局長趙畏三，奉令後，即派人買磚瓦石灰應需各物，並叫泥水工數人着手修補，諒日內即可竣工，必能大有可觀云、

請再撥 春耕貸欵

【盤山】縣公署前以省署准撥春耕貸欵三萬元，孫縣長鑒於我縣災情奇重，民窮財竭，所撥三萬貸欵，不敷分配，茲又呈請省署，格外體恤，再撥貸欵五萬元，其呈文謂，查本縣比較他縣情形特殊，位臨渤海，地勢窪下，自遭匪災後，十室九空，本年春耕，無論貧富均感困難，迭據各村呈請撥欵救濟，查核情形，只撥三萬元，實不敷分配，查本縣全境其地一百廿餘萬畝，除有財力自能勉强耕種者，不過千分之八二，無用接濟外，其千分之八全望救濟，始能東作，茲以三萬元以數分配，每畝僅攤三分三厘，車薪杯水，實難救濟，爲是懇請鈞署俯念民艱，於已撥數外，再由分配餘數內，撥欵五萬元，以濟民困，庶使人民得受王道之實惠，俾免地畝荒蕪，農民失業云、

柳河境內 各股匪

【柳河】靠山，黑彪，占勝等救國抗日軍四百名，于本月月初，由黑石頭方面移至第三區石門溝，于河子，大小樣子溝一帶，常事擾民，又老兵靑護國，雙林等胡匪一百名，現仍盤踞於第六區五達頂子，滿洲國當局已飭令該縣嚴行監視中云、

鄉愚演慘劇 復活被壓斃

【鐵嶺】城北第六區，杜蔣屯，富棚住戶李某，妻木城橋南王氏，李某素無正業，前經友人介紹，携眷去奉以拉洋車爲生，日前其妻因病逝世，屍停一日，復又甦生，家人以爲成精，恐其作怪，經其生母，僱壯丁數人强行壓斃，若其母可謂愚不可及，慘無人道云、

縣署招領馬匹

【鐵嶺】縣署頃據自警隊呈謂，前在山頭堡一帶，堵匪獲得賍馬一匹，當即佈告失者，限十日內具保來署領取云、

稅局飭查營業稅

【鐵嶺】本邑稅法和捐總局長劉鳳鳴氏，爲注重稅收，免商民偸漏捐稅起見，爰於昨日派該局劉劍秋稽核員，赴城鄉各大小商戶，徹查營業實帳，有無偸漏私弊云、

養蠶養蜂 欵項有着

【鐵嶺】本邑蠶蜂事業，雖經劉棱長提倡，再事籌劃，終以欵項支絀，未得大事擴充，刻由縣署請准，由實益馬車公司純益金內提出一成，爲提倡蠶桑，三成辦理養蜂事業，此後鐵邑該兩項之進展，不致落人後云、

省令調查軍火

【鐵嶺】縣公署昨接省電，轉飭謂現因各縣開始春耕，乘隙者紛紛蠢起，如不爲防範，不良份子私藏軍火，接濟胡匪，實與地方關係至爲重要等情，楊縣長當即飭令，警務局調査云、

設新式標識機 整理交通之澈底 四警署開會議定

【大連】大連署整理管內之交通上有深造者，在各機之側交通，決在常盤橋，伊勢町，及浪速町各交通頻繁處，設置交通整理機等情，已誌前報，現在關於一切之籌備，迭行計劃，至二十四日，重經四警署保安主任開會議定，茲上記三所，最重要者，則爲市內常盤橋，凡在市內迴繞之電車，莫不經由於該處，而馬車，自動車，以及自行車，人力車等，亦皆往返於橋側，貫通全市之交通，誠爲交通之要關，在數年前，曾有普通標識之設備，該標識僅有左右通行規則之區別，於整理上，無甚效力，若再置復式整理機，將電車，步行者，以及其他諸車之行路，詳爲區別，方可有效，故此機之製造，須以新奇之思想，擁有交通之深見者，方能造就，日前曾向日本橫濱方面，購買此項電機，價値千圓，此機在東洋之諸商埠中，稀有罕見，今次於大連市內新用之，於交通地獄中，必現其機能，嗣後尙擬多買，凡市內諸交通頻繁處，皆有同機之設備，一方更增添數十名之老練警官（即與配置之，朝夕輪流，澈底的指導，如此大連市之街頭慘劇，方幸可免矣云、

舉行招魂祭 官民同參拜

【大連】市役所於二十七日主催滿洲事變關係者陣亡招魂祭，當日午前十時，全滿以劍火爲號，同集於忠靈塔前，由市內有志之官民參拜之下，依預定舉行之莫式畢，有滿日戲劇，以及諸雜耍等，場內場外頗極熱鬧，滿人士女，前往參觀者，場爲之滿云、

道德會召開 全体董事會

【大連】萬國道德會大連分會，於二十三日，曾召開全體董事會，討論徵友及其他會務進行案，當時所議諸案，未能即時解決，故於二十四日，又函達各董事，於二十八日重再開會，討論保留中諸問題，現在各董事皆得同意，準備屆期出席云、

學生行搶 被害者報官搜查

【大連】市內信濃町六十五番地日人高橋氏，年三十六歲，於二十五日午後四時許，赴市內公設市場買菜，經市場之正門，突由身側來一學生裝束之滿人一名，年約十五六歲，將高橋氏之手提包，奪之而逃，計內藏金票三十圓，被搶後，立報大連署，犯人早已無蹤云、

女有新歡 男索舊賬

【大連】市內西崗永年街義昌公司主人陳玉亭之孫女陳秀英，現年双十，曾卒業於市內伏見台公學堂，在求學時期，會有規外之事，畢業後，安能忍守閨中，結張交李，弄得惡聲四揚，未婚夫某姓，迭予警告，陳淫性難制，竟置未聞，新陳生情曖昧，旋與婿結婚，新婚初尙守婦道，該後舊病重犯，各爲一人之侶，實爲萬人之妻，遂致與夫離異，近來又與劉鈞喜者，（現充職於大連中央遞信局）結不解緣，劉亦會徒子與秀英結交，不過用以取歡，並無永作伴侶之意，且其收入無幾，二十三日劉又約女同遊，途至西崗街，協源茂綢緞莊，買得衣物百餘元，自買物後，漸生間言，劉乃惱怒，廿五日，重逢於途，危些演起爭端，劉謂所買之物，係劉去後秀英私自購買，（蓋劉有信用於協源茂，秀英買妥後，記於劉之賬中，賴劉付錢，惟秀英則謂所買之物，係劉之所許，並非擅買者，現在劉鈞喜以爲秀英屬於詐欺，行將訴之於官，一般親友，不忍袖手而觀其起事，正爲調解中，聞秀英自買物後，鍾情於孫立志者之人員，致劉某由醋而生憫怒焉、

同昌號香皂二打美人牙粉壹打東昌祥雜號毛巾子五打，恒增利毛巾子二打鉛筆十二打

二十四日收到者世興金店大銀盾一樽
新昌盛　金票十圓
成裕昌東記毛巾子二打，香皂二打，恒順東毛巾子二打鉛筆十二打四畝草墨一斤雜記賬五十本
鑫華樓毛巾子二打

二十五日收到者，福順祥油坊鉛筆二十四打，雜記賬一百本
阜增祥劉鴻賓絲織西湖景緊屏一架
通瀛銀號香皂一打，鉛筆六打
義生昌毛巾子二打，鉛筆十二打，岩村號藍墨水一打，秀岩象皮二盒鉛筆五打，雜記賬二十本，
閣粹亭大銅盤四個，
建興號毛巾子二打，鉛筆十二打，

關東廳結核預防會 預防肺病宣傳 撒傳單到處消毒

【大連】結核預防會，例年春秋兩季，宣傳肺病之預防，關東廳結核預防會，於二十五日通令所屬各分會並仰警察署之協助，廣事宣傳，期使市民注意，最甚者則爲滿人之家庭，不重衛生，易於發生，故宣傳上，注重於滿人部落，印就圖劃並各種宣傳品，遍佈於滿人蔵集之地，更備多量消毒水，配置數名醫員，隨時於汚穢場所，噴佈藥水，至於家庭中，亦可消毒，如有希望者，日內至直轄之警察署，求往消毒，不取藥資，市內四警署於二十七日，各地宣傳，人多廣衆之地，揭張圖劃，喚起市民之覺悟，其宣傳之內容如下，

結核預防

一、和暖的日光及澄滿的空氣皆爲殺菌之利器康健身體之妙藥市民可隨時用之，

二、在勞働之餘應自休息或隨時運動以資身體之健固身體旣堅則病不可侵自然可延年益壽矣，

三、吾人所吐之痰宜吐於痰盂之內蓋肺病者痰中帶有菌任便吐出毒菌散發易隨空氣而入他人之肺中即患肺病不可輕忽，

四、旣不幸而患病時，在一期即未覺痛苦之先急速醫治以免深重後悔之莫及

結核預防之事業施設

一、對於患肺病者予以醫療

二、患肺病者其坐臥之室中雜菌之散在於對其家庭時予以消毒

三、借給患病者所用之消毒品

四、對於一般時速以健康之益以資勉勵、

五、此外更有其他之防疫時項

注重星個浦衛生 新設汚水道

【大連】市役所在數年前，即請求關東廳，在星個浦方面設備汚水道，迄今未得實現，現在該方之衛生，極不完善，更有屎尿汚水等十餘處溜池，有碍衛生，市役所，爲整理計，會以馬車七輛，運汚水，更以運搬屎尿馬車一輛，每日往來運搬，所需經費極重，總計一年間，約在六千餘圓，如此費用旣大，而於衛生上，尙有遺憾，當此財政艱難之時，市民又多一層担負，市役所更鑑於該方之汚水道，有急於實現之必要，將再請求關東廳，促其急施，以重公同之衛生云、

運動會助獎芳名

【大連】青年會主催之全滿陸上運動會，自開始籌備以來，每日報名參加之團體，愈見踴躍，個人報名者，日以百計，且各商會，及一般之紳商，亦多捐助獎品，故屆期必有一番之盛况，茲將日來該會收到之獎品，及捐獎者之芳名，誌之如下

二十三日收到者恒升傢坊毛巾子二打[illegible]二打國語練習[illegible]

工程告竣 鹽業試驗場

【大連】壇爲關東州內之大宗出產物，年來出產額，非常增多，關東廳爲獎勵及其品質向上計，曾於昭和五年，在大房身方面，創設壇業試驗場，並以明治町之壇場作分場，工程於三個中繼續建築，現已定成，不久即行開辦，關於場中之人員，現已選定云、

又獲密運烟土犯

【大連】大連署於二十六日午前九時，突現乘動不審之滿人婦人一名，牽領幼兒，並持行李，被警官見其可疑，呼至所內，被審問後，自供係密運鴉片者，當由行李中搜出賍品六斤餘，價在三百餘元，該婦爲林劉氏，係軍政部張景惠之親族，現在拘留中云、

洮南匪訊

【洮南】本縣最近匪情如下

四洮路洪興里，張家窩舖有義勇軍首由匪三百餘名，距縣西方一百三十里之地點，有夫照天罡，雙龍等胡匪三百餘名，又距縣西南方三十里之張家帽舖附近，有匪首江東所照率胡一百餘名云、

控商會長 窩留會匪

【拉林】商會長陳玉書，因前窩藏紅槍會匪，年老師，該匪竟在地方燒殺搶掠，將拉林西十五里，同義屯孟昭義，用扎槍戳死，現下年匪，通走無踪，孟某之子，以寃仇難解，擬控陳某窩匪情形，是否屬實，訪察續誌、

降隊編爲 保鄉班

【通化】收撫之降隊郭棟臣（即老太平）率其夥友一百三四十人，於前日（二十二）來城，恭候各當局點驗，當經由省歸來之紀辨長，按名檢閱畢，即安置於前教養工廠，爲其臨時宿舍，署名爲保鄉班，又聞所繳槍枝，尙有實邇之說云、

胡巢兩教員 赴京講習

【西豐】縣署奉教育總轄中央文教部令，現任教員中，擇選二人送新京講習，月薪照舊支領，川資由公家發給，縣署接令後，即飭教育局遵辦，茲選縣一小教員巢韶波二小教員胡金坡，赴京講習，該二君對於新舊學識，均所裕如，講習歸來後，我邑教界，當有一番新氣象，已於二十一日首途矣、

春耕貸欵 辦法議定

【西豐】馮縣長由實業廳領到春耕貸欵國幣二萬圓，當此春耕迫近，急宜妥議辦法，以便貸與農戶，不負國家體恤之意，招集鄉農會長，在縣署開會，討論一切辦法，惟此二萬之數，不敷各區普通之分配，僅按受害較重，無力耕種之戶，酌量貸與，如此戶係佃戶，無有地照押品，可令地東出照代爲抵押，以合手緒，每晌中地（十畝）以十元爲限，按此類推，不得多貸，各會長均行表决，即照此種辦法，通知各戶牽

省督學去昌

【西豐】奉天教育廳，派大批督學，視查各縣學務，早誌本報，茲于月之十二號，省督學，木野鐵彌，李實二氏，由開原，乘開豐濱車，到西豐午後六點鐘抵站，高局長，及各校長，均去站歡迎，下車寒暄畢，分乘馬車，一同赴城，木野氏下塌參事官私邸，朱實氏下塌教育局，十四日早飯後，由高局長導赴縣立師中校，開始視查，午間回寓休息，下午一時，赴女師中，及縣立一小，二小視查，晚間馮縣長，設宴招待，邀請各校長作陪，以盡地主之誼，席間談論西學學務，木野督學，極端稱贊，謂男中規模宏大，校址幽雅，學生精神沉着，智育，體育，均極優良，女中規模雖狹，而設備完全，學生服裝樸素，德育獨優，毫無摩登習氣，不失良妻賢母本旨，殊可欽敬，一小二小學生，均忠人滿，而精神活潑，天眞流露，足徵教管有方，辦學盡力之所致，馮縣長，略道歉詞，盡歡而散，十五日，赴二區二校視查，該校距城五里，回城時，順道至縣立三小，藉便視查，均甚滿意，午後四時，赴高局長之宴，有各機關首領作陪，賓籌交錯，杯盤狼籍，盡歡而散，十六日早赴車站，臨行時，馮縣長及各機關局長，均赴站歡送，待汽笛一聲，車輪飛轉，始各別回城云、

交通恢復 驛馱來錦運貨

【錦縣金家屯】錦縣百貨交易，對於熱境，首推朝陽，自事變之後，西北各處，胡匪蠢起，錦朝大路，立斷交通，經友軍平定熱省，方纔恢復交通，現有大帮驛馱，來錦運貨，近日街市增商，頓呈繁榮云、

行市 廿八日

條銀標金

前敎鈔現行　二、〇〇片一六分三
全鈔約銀現行　二、〇〇片四分一
孟買銀現行　三五仙八分三
上海標金　五八留比一六分二
開行　五一、〇〇
下市　九一〇、二〇
午後開行
大價　九五五、五
小價　九四四、〇

中外匯兌

英美匯兌　三弗七五仙
英日匯兌　二三弗二五仙
日美匯兌　二三弗〇分〇
美國上海匯　二四弗五〇
上海東匯賣　一〇〇圓二分一
上海美匯賣　二三弗四分三
上海英匯賣　一先三片四分一
奉天城內匯兌
現洋票匯上海
現洋票匯中銀
金票滙中銀　一、〇三八
現洋票匯天津　一、〇三八
大連匯上海　九七圓〇〇
大連匯烟台　九七圓〇〇
營口匯上海　九六圓〇〇
安東匯上海　九六圓〇〇

各地錢鈔

奉天　日站金票對現洋
開行　一〇一、九〇
下市　一〇二、一〇
大價　一〇二、三〇
小價　一〇一、八〇
安數　八八萬
鈔票對金票現行
九點　九七、六〇
十點　九七、五〇
十一點　九七、八〇
大連　鈔票對金票
開行　一〇四、一〇
下市　一〇五、一〇
大價　一〇五、三五
小價　一〇四、二五
安數　五五四萬
安東　鈔票對金票
近卯開　一四二、〇〇
遠卯開　一四三、〇〇
開原　金票對現洋票
九點　九八、八〇
十點　九七、七〇
新京　金票對鈔票
哈埠　國幣對金票
營口　金票對鈔票

各地豆糧

奉天　日站大豆百斤大洋價
大連　大豆（百斤鈔票價）
現貨　四、八六
四月底　四、八六
五月底　四、八七
六月底　四、九一
七月底　四、九五
八月底　五、〇〇
豆餅（壹塊鈔票價）
現行　一、五三
五月中　一、五三
六月中　一、五三
七月中　一、五三
新京　大豆（一石鈔票價）
哈埠　大豆（壹布特日洋價）

國外商品

美國棉花
印度棉花
大阪棉花
大阪三品
近卯　休
遠卯　休
大阪棉布
橫濱生糸
神戶豆餅

結婚論叢

（岩下壯夫譯述）

此一篇論叢。係赫爾曼。愷撒爾林伯爵所發起。向知己著名之學者及思想家等。寄信徵求關于結婚之意見所編纂者。題目與著者之選擇。皆出愷撒爾林伯之意見。其中卷頭論文。由伯爵自己執筆。一言以蔽之。此文可以謂現代哲學者結婚之八面觀。此文選擇原文中有趣之六項。茲先介紹各著者之略歷。『印度之結婚觀』之著者。即爲刺平得羅那。塔加爾。爲著名的印度文豪。且受諾貝爾賞者。歐洲之因襲的結婚』之著者。名和亨斯德因伯。爲有名的赫人哲學者及外交官。且奧大利貴族。『新世界之結婚』之著者。比亞德利斯。興克爾氏。係紐約之女醫。且爲神經病詩及心理學之大家。『過期渡之結婚』之著者爲托馬斯。萌氏。係德國數數一二的彫刻家。『將來之結婚』著者爲雷奧泥。盎格。斯特爾格夫人。係編此篇者愷撒爾林伯爵之令妹。曾在瀛濱中國哲學執教鞭。之女哲學家。

至本書要旨。愷撒爾林伯爵之卷頭論文。因過於冗長。特摘記其概要。伯之意見。即爲『結婚雖係任意的』然對普通人的結婚。以爲徹底飽嘗人生滋味。並謀自己之向上。及人格之完成計。此殆爲唯一手段。

所謂幸福的結婚固善。即不幸的結婚。亦未始不基於此點。又謂『結婚狀態。爲繼續之緊張狀態。人生悲劇的性質。與男女兩性爲最有益之精神的陶冶。而隨個性之發達。愈形激烈。結婚生活。愈覺至難。雖然。因此至難而逃避之者。即與不負人生責任同樣。寧証明勇氣之缺乏。而結婚之倫理的價值。隨其困難。更增加。一層固屬無疑之事。爲双方保守個性。在澈底於個性之生活中。發現調和。此不外夫婦人格。均爲進步的向上。故對此目的。毫無益處之結婚。寧可離婚。』此爲一個結婚哲學。無論何人。須有三省之價值。

緒　言

『不論何人。在髮妻存在中。關于結婚。決不語眞實。但如斯特靈柏喜（Strindberg）之憎惡其妻者。殊屬論外。然余亦不欲語者之一人。此種重籍。余以興味而閱讀。全因對著者辯解。頗感興味故也。至自己之寄稿。到底未免。』以上一句。全爲結婚論之編者。對蕭伯納氏依賴寄稿時之該氏回答。然而蕭氏爲對于結婚。露骨的家信之一人。且爲以是不害他人感情。余以愛爾蘭聖人之文章。置于卷頭蓋因此文章。非常巧妙。對於處理結婚問題。警告以二項之重大危險。即第一爲性慾的隱蔽之危險。第二爲無分別的暴露之危險。照本篇目的。在於完全與人以稗益。故勇氣與純決定。爲其惡感之二大原因。

本篇所期之目的。在對於將結婚之所有男女。給與利益。蓋不論如何問題。對所有男女。較此關係。更無有緊密者。緣對于何人。由最初決定。爲肉體的及精神的性質。且因其影響之永久而且直接。故向兩當事者粹性格之方向爲不斷的活動。是以結婚之破滅。有全體破滅之意味。結婚之完成與進步。即成爲全體之進步。

雖然。純辯認識之書籍。對於解決實際的結婚問題。果有功效乎？惟由如斯書籍所得之助力。絕非直接的。從而雖不解除當事者之責任。然當解決該問題。能使彼自身發現與他人互異之方法。原來眞理之發見。對個人賦與創造的力量。于心理學上爲最可驚之事件。乃得明確理解之事件。亘長期間爲潛在的活動。引而對伊賦與以創造適切現粹之力是也。苟基于誤解之缺點所存在之地點。非得純實認識不可。即因此也。結婚之場合。亦不外此例。結婚惡起現在混亂狀態之主要原因。實因誤解其意義。從而救濟其須明示結婚之眞實意義。不可不有二大條件。第一是關于該問題之智識。須加適當的簡約。第二是須以有効方法受理。

第一條件。其知識之形式。須要截然。以論理的連鎖。且要處理以心理的。此事於書籍之場合。專屬於著者之技術。此一篇雖由諸人之著者而組成。然伊等均相協力。恰如數個樂人。各持相異的樂器。以組織一個音樂隊同樣。即此篇結婚論組織的形成一體。此等說明。雖屬異聞。然本書倘由一人形成時。恐却無此統一。編者之所爲。即以分作必要之題目。配給適當著者而已。各人若想。當然各隨個人而異。故稍有矛盾固屬難免。惟由全體上觀察。此項矛盾。有互相對立的活動。（未完）

人類學幾大派別 功能學派之地位

（上）　（費孝通）

（一）進化學派

若允許我說一句籠統的話。人類學是孕育及長大在進化論中的。自從達爾文的『物種原始』行世人類既視爲生物進化的結果於是有原人的問題在原人時代社會自然不會如今之複雜。於是有社會制度原始狀態的問題。這二個問題雖屬於歷史範圍。但是普通專限於研究文字紀載的歷史學。已不足担任這種研究的職務於是有人類學。人類學最初所研究的對象就是社會制度自其原始狀文化態以迄於今日的進化歷程。

社會制度的原始狀態沒有典章文字可稽。又不易藉古物考推。於是不能不求之於文化簡單的初民社會。將初民社會視作古代社會的遺留。在進化論的原則上是可以講得通的。各民族的進化有緩速。正好比在同一路上賽跑的人一般。有的已百步。有的還止有五十步現在各地發現的。蠻野的或未開化的。初民社會實足代表吾等文明社會曾經過的歷史階段。但是初民社會雖則近古。但究竟不是沒有文化的社會。所以尙不足說明社會制度『最初的原始形態』於是有所謂遺俗方法。根據某種現存的風俗。視爲古代遺留。而藉此以推測古代狀態。用這種方法來研究的常稱爲進化學派。

進化學派的人類學是歷史性質的。他們的貢獻亦是在歷史方面的有許多古代社會的情形的確靠了他們得以闡明。因爲初民社會和古代社會的相似是不容否認的。但是他們的見解和方法很有可議的地方。我們可以擇要敘述一二。以初民社會爲古代社會。以各地初民社會不同的情形。視作進化歷程上不同的階段。很容易流入定命的和一直線的社會進化論。好像社會進化有一超于人力的規律。由甲階段而乙階段。由乙階段而丙階段任何民族。不能越級而進。這種理論是與事實不符的。所謂『遺俗』就是指在現在社會已失去意義的風俗習慣。藉之可以推見古代的社會現象者。譬如『稱呼』吾人稱父之姊妹爲姑。稱丈夫或妻子之母亦爲姑。這種用同一稱呼以稱不同的親屬。在現在好像覺得毫無理由。若推考其起源。進化學派必認爲是古代中表婚姻之遺俗。並且進而認爲一切有此種『類分稱呼』者。都足以證明其古代有中表婚姻制度的存在。此種遺俗方法。苟能嚴謹應用。自可有所發明。但其流弊所及。附會臆斷。無可對質。何者爲遺俗既沒有標準。遺俗所表示之古代情況又全係主觀的猜想。所以單就方法而論。很有危險的。而且這種方法尙包涵一錯誤之文化概念。就是在他們文化好像是一堆各自爲謀。各有各歷史。各不相關的特質所構成的。

進化學派因概念上及方法的缺點所以產生很多錯誤的結論。譬如婚姻制度彼等以爲最初的狀態是雜交。次係羣婚。然後有多妻多夫制。最近始有單婚狀態。此種順序。實是『由混而分』的原則的演繹。彼等注重邏輯不注意事實。所以一旦實地研究的風氣一開。各初民社會實地調查的材料日增。他們的結論。亦一一的站不住了。

（二）播化學派

進化學派所以認爲社會進化各地一律。是根據於社會現象起於人性。而人性相同的理由所以。不同的地方可以有同樣的文化產生。這個命題。不容易使人滿意的。於是有播化學派的興起。播化學派認爲文化創造絕不會偶合。相同者乃由於傳播所致。易言之。文化起源是單一的。彼等於各地文化情狀就其異同冥求傳播的路徑。這派學者能注重文化流動的事實。在人類學上有絕大的貢獻。維持之過激。認爲一切文化俱起於埃及一源。以至與事實相悖。播化學派和進化學派雖有不同。但彼等具之文化概念則相倖。都以文化特質。各自獨立。得自由流動。各特質間毫無相賴以成的功能存在。（未完）

傳染病 預防提要（續）

傳染之徑路。此如在第三章所述病原體之傳染各異。如淋疾沙眼黴毒則依直接接觸其病毒而感染。傷寒。霍亂。赤痢。則多介飲料水及食物而傳染。瘧疾依蚊（Anopheles）之刺螫感染。鼠疫則繁殖於鼠體。依蚤傳染於人體。結核。或自喉多因咳嗽。或咯痰撒布。天花則因乾燥飛散。於空氣中而達他處。是故傳染病之豫防。須明其病原體之性狀及存在部位。闡消滅之之方法。更進而究其至侵襲人體之徑路。以謀防過之法。其方法可大別之如次。

一。病人之發見及隔離。欲速發見病人當以早期診斷爲最要而其補助法爲使醫師負有報告傳染病病人之義務。健康診斷。屍體檢案及旅客之監視。

二。消毒。須先明病原體之性狀。對其得染部分施以適當消毒法。關於消毒之法可參考消毒學。

三。傳染經路之防止。飲食物及飲料水之注意。排泄物之消毒。尤以傳染媒介者之撲滅爲要。如對於鼠疫。則須講驅鼠之方法。斷絕鼠類之棲息及防蚤之發生。鼠之驅除法中尤爲要者爲家屋建築之改良及由人民購買鼠類。以獎勵其捕鼠。而鼠之檢查亦爲發見鼠疫病毒潛伏所之偵察法在鼠疫豫防上極爲重要。瘧疾則須防蚊之發生。及防其刺螫。霍亂。傷害赤痢則須注意飲食物及飲料水。消毒排泄物。尤須撲滅其他作爲傳染之媒介者。也如上述。

四。衛生施設。污物之掃除與處分關於上水（飲料水用水（及下水污水之設備等是也。此等施設之良否。殆可表示一地方文明程度之高低。在傳染病豫防上其影響之重且大也無庸贅述。滿洲除旅大及各滿鐵附屬地而外各地之衛生施設實屬幼稚。即在經濟中樞之奉天。其上。下水之設備可謂殆無。一旦疫疾渤發即蔓延之可能性極大。實爲吾人覺焦慮而尤感非力謀豫防之不可者也。如是衛生施設毫無之。環境固非一時可達完善之境。然凡置身於衛生事業者。在平素須一方面促進市政之改善。尤其是自來水道。及污水溝之設備。一方面謀增進衛生施設之道。俾衛生事業有所向上。以撲滅病毒而期防病於未然（未完）

英文文學要畧（十二）

鄭富灼　周越然　著　雨竹　譯

第十三章　美國的文學（一）

華盛頓日爾閒washington Irving（一七八三—一八五九）是美國最早從事文學者。在他以前的美國作家。可以說完全是牧師和政治家。但是他的作品含有各種事情的。他的知識能力。確是個最完備的文學者。

他生於紐約。在年輕的時候。他沒有受過教育。他也沒有志向去求各種學識。在十六歲的時候。他到一個律師事務所服務。也不稱於這個職務。在二一歲前他病好以後。施行旅行於英國和大陸各地消費了二年之久。他回來以後。修改一些簡單文章發表於世界。一八〇九年他作『紐約愛克包克的歷史』喜劇。這書他得到了很大的成功。是世界人類中的大作家。

一八一五年他到英國。和他兄弟合股作營業。營業失敗以後。伊爾閒相信自已以作文章可以謀生。在一八一九和一八二四年間他出版了『伊爾閒見聞雜記』『橋帶樸的禮拜堂』『旅行記』。

他努力他的人格名譽。不僅在英國文學史上有地位。就是一些文學作家像帽爾。拜崙。斯齋蒂。也希望和他結識。承認他的作品美麗。同情他作品的結構。他出版的『季刊』『愛丁堡雜誌』被人稱譽爲角菲萊克萊昂。前克萊曾他叫『由美國到英國的第一個文學大使』一八二九年他到西班牙。努力幾年文學工作。結果作成了『阿路漢不萊』『征服了哥萊納達』『征服西班牙的歷史』『哥倫布的生活和他的伴侶』。這樣介紹美國讀者。以西班牙羅馬貴族擁有產業。以後他作倫敦聯盟的秘書。有文學上及社會上的名譽。一八三二年他回到家中。他爲合衆國人民所信仰。一八四二年他作西班牙的大使。一直作到一八四六年別的重要著作是『華盛頓傳』『歐萊沃夠魯得斯密斯傳』。

他最大的光榮是他有獨立的天性。他的性質粘細。不輕率。他的觀點是佔在文學傍立者地位。他有很强固的自信力。同時也是美洲主義者。他對他的作品讀者和朋友是一樣的愛好。沒有一個人不念他的『伊爾聞見聞雜記』。這書中包含兩個故事。一個是『萊捕萬溫克路』。一個是『虛幻夢的美談』The legend of sleepy Hollow』。

維廉卡林布萊按蒂（一七九四—一八七八）生於麥些朱些西的山中。十六歲的時候。他在威廉大學二年級。但是他的父親不能維持他的學費。於是離開學校。他執行法律事業九年。在他離開學校不久。他作了『死的觀察』出版於北美洲。是在美國作的第一首詩。給與常講英語的人們讀。一八二一年他到紐約努力文學和作途中旅行的工作。他作『夜鄉』的主筆。有五十餘年之久。他努力作韻文。有永久被人尊敬羨慕的意思。在他的晚年。他作幸格格韻文。翻譯河馬的伊麗得。和歐底西。

他的詩並不太長。排列意思感情有廣大的臆想。有尊敬誠實性情的特質。他的作品有高尙的人格爲之後盾。他有力量可敬的天才。

亨利瓦芝沃此郎法羅（一八〇七—一八八二）是美國第一個大詩家。爲國內外所羨慕。生於麥音跑蒂蘭得一八二五年他畢業於勃得溫大學。他的家中是很喜歡念書但是美國當時並沒有文學作者。他在年輕的時候爲教授世界語教授。他讀了三年法文。西班牙文。意大利文。德文。他和伊爾閒一樣也作了一文書叫『古怪的藝術』在勃斯敦五年後。被哈佛大學請去。一直教道一八五四年。因被羅威Lowell請去而辭職。他的生活在他的詩中曾描寫過是很和平卓越。他由於平靖找得自然聲價。俱有精細思想力而成功。

他的文學是平衡垂直發展的。他的確是個美國平靜者。堅固的學者。他從自然和書中獲得了文化翻譯歐洲中古的平等歷史。世傳於美國。『夜聲』出版於一八三七年是他最早的作品。他的文化的韻文是不久而產生了。『福音』『海沃扎』或者是他最好的作品。他的俗謠是人們所喜愛。他可愛的屬琴詩爲人們歌唱是很好聽的。不但在美國就是在英國亦爲人們所稱譽。或者有人說他的名譽在英比在美國大。他實在是美國第一的作家。因爲受一般人熱烈的寵愛。所以他的半身像被擺在外斯蒂墨寧是特禮拜堂中。他的晚年。他翻譯旦丁的『神的喜劇』。事實上也是成功的作品。

約翰葛崙李夫懷蒂爾（一八〇七—一八九二）生於麥些朱些。害沃西路。地方。中的石畔。他的文學生活很有限。僅因農家孩子特許。在鄉間學校冬季讀幾天書。以後他在害沃西路文理兩科合併的學校讀書六月。家中僅有二十幾本書。大多數是雜誌。他起初看的詩。是從人家借來的是布恩的詩。他年輕的時候就加入反對畜奴制作者會並爲新聞主編。一八三一年他出版『美國韻文散文的區別』。一八三六年出版『末葛米綱』敘事詩。當他加入反對畜奴會。他作了一些短詩這些短詩收集於一八四九年。命名爲『自由呼籲』。他的一些英勇散韻文『反對畜奴原因所促成』一八四三四年出版『我的家庭』一八六出版『家庭的習慣』。他的詩博得很大衆譽在南北戰爭後他出版『雪花』（一八六六）。『海營幕』以後很常很和平的人生專致力於著作。不久一本韻文出版了。其中雪花是最得命名最有價值的作品。

他的韻文是很簡單。他有作韻文的能力。他的一些俗謠是不能被人遺忘的。『巴巴[illegible]萊芝其是最好俗諺的例子。包含美國很好的故事。他的反對畜奴詩是很暴戾。而不是復仇。他詩中有激烈感覺的是『Iohab名』。他的傷心比憤怒更利害。（未完）

印象畫家 瑪耐評傳

（寶泉）

印象主義的文學。被啓示於印象主義的藝術。印象主義的藝術。被啓示於印象主義的繪畫。印象主義的繪畫。被啓示於印象主義畫家一蒙耐Claude Monet。印象主義畫家蒙耐。則被啓示於由寫實主義而到印象主義的畫家『瑪耐』Edouard Manet。

瑪耐於一千八百三十二年降生巴黎。卒於一千八百八十三年四月三十日。今年適值百年誕辰。我們因爲想到印象主義文藝在近代的重要性。因此這位啓示整個印象主義的偉大藝術家。就覺得有在他百年誕辰來寫文作介紹的必要。

瑪耐於一八五〇年在一位『頹廢期的羅馬人作者『顧丟爾』畫室裡開始研究。爲了他那不羈的性情。使他老師顧丟爾常常生氣。罵他是『未來一千六百六十年的『道密哀』。那是一位常使官學派Academique頭痛的油畫與插畫藝術家。

他以後曾作長期的旅行。他到過德國。在慕尼黑Munich城臨過十七世紀荷蘭大畫家抗白朗的傑作。以後又旅行意大利。在佛尼司城臨文藝復興的色彩畫家汀督萊多的傑作。最後他又傾倒在西班牙的畫家作風之下。尤其是十七世紀的梵拉茲蓋十八世紀到十九世紀的歌雅這兩位西班牙畫家。是整個寫實主義作風的導師。瑪耐在這裡建立了他的基礎。當時作品有『酒漢』『老音樂家』等。那些作品上還可找出十九世紀寫實主義作家珂佩的影響。但在那裡已經很充份地表現出他自己偉岸的。奇特的第一。流底品格。

瑪耐第一次出品於『沙龍』Salon的。是他父母的肖像。同一張『彈月琴者』。那是在一千八百六十一年。可是因此觸怒了沙龍的裁判者。以後的『吹笛』與『野宴』就遭了拒絕參加。那『野宴』的畫幅上畫着一個非凡的裸體女性。因爲那不着衣服的女性。是同着衣的兩個男子畫在一起。那在文藝復興期的作家們是常這樣的。可因此招了惡評。在這張畫上的裸體。同畫幅前面的靜物。很可以證明瑪耐的天才。那時他還沒有滿三十歲。但那氣象已似老年人的作品了。

以後得到許多文學家的注意。好像小說家左拉Zola詩人戈基哀。波特萊爾等。畫友有蒙耐。黑拿亞特僞辭沙羅Pissarre等。瑪耐就成了他們中的一位領袖。那時他們都聚集在巴黎的白蒂堯爾街一家『蓋波亞』的小咖啡館裡面。這家咖啡館現在還存在着。當時的群衆因爲嘲笑他們。就名之曰『白蒂堯學派』。

印象主義藝術本身的完成。在繪畫上。並非是瑪耐。而是蒙耐。但瑪耐所以成了這運動的領導人物。就因爲他勝人的豪氣。傲骨。偉岸的風度。熱烈的情態。『假使沒有他。瑪耐。所有當時的作家們都將沒沒無聞。至少也得失去影響。因爲那大部份都是些優秀份子。他們默默着那筆戰。退讓着那無謂的爭執』。法蘭西近代大批評實慕竟萊爾是這樣地寫着。『可是瑪耐他不單勇敢擔任了自己作品上所受的攻擊。他更因此開始了那有二十來年的鬥爭』。

的確。瑪耐在印象主義文藝上的地位。是在那[illegible]衆含了畫液做成畫汁的筆尖上。是在那軍陣內搏交攻的大戰上建設了他近代最高底權威。

影海

瑙瑪希拉口中的瓊克勞馥

（炳）

瑙瑪希拉和瓊克勞馥二人都是米高梅公司的基本演員。他們因爲站在同一的地位。所以有人說他們二人暗中競爭異常劇烈。最大的原因。爲瑙瑪和瓊雖同在一個公司做事。但她們二人。從來很少在一起談話或玩耍的時候。外界因他二的疏遠。就疑及她們暗中各懷着意見。但是現在瑙瑪表示。她和瓊絲毫沒有什麼爭奪地位的心。瑙瑪一生行爲毫不苟且。心地坦白。當然他說的。並非假意掩飾的話。

瑙瑪說。『瓊克勞馥雖則和我都在米高梅但我的光陰是極有限的。我家裡的事一一安置妥當了。剩下來的時間才是我工作的片刻。瓊和我不同。她勤於工作。家政另有別人管理。况且沒有孩子只安心在攝片塲中。所以我的工作時間常在家中。而瓊則終日工作於攝影塲中。閒暇也很少。因此二人終年沒有暢敘的一天。但感情是絕對不壞。但在一起的時候少。無怪外面猜我們二人爭名奪譽了』。

『瓊克勞馥是我心中最認爲完密的朋友。他的和藹忠實是好萊塢人人稱道的。他從來沒有跟那一個過不去的。我雖不是天天和她見面接談。但她的性情。我完全知道的。我呢？更不知道怎樣去妒忌人家。或是怨恨人家並且我也沒有這許多功夫去用心思。我和瓊二人的藝術誰高誰底。是要大衆公平的眼光來評定的。難道一爭奪就高了嗎？我想瓊是絕沒有這心。我是自知不會這一套心腸。我自認我和瓊是很好的朋友。瓊也不會嫌我而棄我的』。

『在虛名一方面。我雖被推爲米高梅皇后。但是徒負虛名。我的工作實在太少了。自從去年的『紅粉飄零』完成後。直到現在演了一部『笑的經過Smiling Through還是盡力的經濟光陰。拿許多家務叫柴爾伯管理後湊出時間來的。至於瓊的作品『大飯店』之後有『雨』和『笑罪人』和新近的『歸心』Tyma bout』雖然『雨』是福克斯公司借瓊去拍的。但也是米高梅公司的光榮。所以我自認不如瓊。我自知她比我勤勞。我敬重她。並沒妒恨他。我尤其敬重她的待人接物。並不拿紅星自居。而以驕傲待人』。

瀋水醫壇

（來稿無句點或逾二百字不錄）

讀者問病

盛京時報主筆先生台鑒。貴報能示病者以南箴。因而得瘥者已屢見不鮮矣。鄙人患頭皮多病。因此之故。已將分髮改爲平頭。竟亦無效。雖每日洗篦。而越篦越多。且常發癢。以指抓之則多量之頭皮紛紛落下。鄙人深苦無術。惟用帶刺激性之頭水略見微效。第購價昂貴。長此以往非爲經濟担負太重難於勝任。況此僅能治標殊非治本之法。茲鄙人不揣文陋。特將病源書以天陳尙祈賜登。尤望海內醫界名家。勿吝指教。非但鄙人感激無涯。則有與鄙人同病者見之。當亦感同身受也。耑此敬請
撰安　鄙人陳靖投濤於新民

○○○

大主筆先生。瀋水醫壇。諸大醫師賜鑒。敝青年不慎。自客正悞染淋病。繼患目赤耳腫。次起瘰癧疙疸。及頭部瘤子等。望經百方調治。幸已次第痊癒。突。惟面部同時並起之疙疸。現已年餘。近加刺癢非常。須用手指擠破。則流黃水。擠甚即出紫色之血。並時有瘤子狀腫起。亦有不起疙疸刺癢者。亦得擠破不可。因此面部。實爲難堪。此癒彼起。接連不斷。服諸方各藥。毫無効果。祈諸大醫師。賜一良方。則感德無涯矣。並望大主筆先生。勿以文字卑陋見棄。早日照登。令敝人得脫苦海。終身不忘也。特此敬請
撰安　敝人續偉拜於海城

○○○

大主筆先生台鑒。自貴報設有醫壇以來。詢病者日繁。多蒙滿日名醫。逐一答覆。現皆脫離苦海。敝羨慕久矣。茲將症候述下。敝現年二十四歲。自客夏忽覺心悸抗進。四肢無力。頭痛目眩。稍一動作。即呼吸迫促。兼之食慾不振。延醫殆盡。卒未見效。詢及病源。有謂肝脾病者。有謂腎受病者。亦有認爲精神病者。又有謂氣悶後睡眠受風者。究不知何是何非。敢請海內名醫。精細批評。祈賜良方。得出苦海。則感大德不盡矣。復望大主筆速爲照登是盼。順請
撰安　敝人張笑塵謹具綏中初中校

○○○

大主筆先生鈞鑒。敬啓者。自貴欄備投稿。俾患病者。知所問津。更蒙諸大醫士』熱心賜方。足見濟世活人。至爲佩感。竊鄙人於去歲冬間。患夜不能睡眠。每到晚間睡時。兩目放光總睡不實。晝間覺着少神。頗感困難。又外腎囊兩傍起乾癬。搔癢以極。用手抓取。略漸破皮。由醫院購來瘡創膏擦之。以未見效。並求各大醫士。將此兩症。賜一良方。不勝感荷。此候
著安　鄙人邊曼手叩投錦縣

○○○

大主筆先生鈞鑒。貴報載醫壇以來。各患病者。無不欽佩。實祝先生之大德也。敝人前四年。曾患失眠一症。經國手靜寰。馬君。賜方得癒。爲感至甚。今有敝友。王安久。近患頭暈目眩。視物不清。口渴。便飲而不受。肚內尤如火焚。便水焦黃。請各大國醫。調治數十次。百無一效。日甚一日。今煩請醫國靜寰馬君。懇示一方。敝人則爲血謝。主筆先生。勿以文粗。草見而棄之。請先生裁改。披錄是盼。祝先生並國手馬君。之功德也。
敝人新民縣用子良叩

○○○

大主筆先生雅鑒。敝人之病因氣而得。每將說話之時。覺氣塞住了咽喉。不能發音。愈急。而愈不能說。若說一句話。頭一個字若能說出。而一句完全可以說出。有時心樂還能說。此病已有數年矣。治數次亦未見痊。懇求中外醫士。賜與敝人治療之法。感恩不盡。敬請
撰安　敝人馮化南敬懇

○○○

醫壇創設。濟世活人。仁心義舉。無任欽佩。敝現年貳拾五歲。於去冬染有花柳瘡症。雖經醫士治癒。後小便頭部與皮內屢生小疙疸（小便係包頭的）其形色紅。破時流血。亦不甚痛。究係何症。務懇大主筆先生照登。敬祈諸大國手。指示良方。則感德無涯矣。此頌
時祺　永生投於通遼

答劉奎選君

（張曜五）

奎選君鑒。茲閱時報有閣下載問七年前牙根漸起一包。後年成粟大甚硬。經中醫割去。前二年又生倍大。旋經西三醫割去。並請血諸法治之。今舊患復萌。硬包重起。閣下爲已往無術施治之症。列諸報端以求隔地治療也。察外科之患恒由內因所發生。在臟發爲陰爲疽。在腑發爲癰爲陽。實惡硬包無痛無膿。想係屬陰。有類慢性結核者也。在口腔齦患上。爲罕有之不潰瘍症。蓋斯症之治法。不外散結化瘀。及對症手術。既經中西施治有效。希即仍向就近相當醫家割除復萌舊患。較隔地寄方爲治也。此請大主筆先生照登爲荷。答自奉天省大西邊門外鴻育堂診室。

答馬希聖君

（李春芝）

令弟之恙。乃肝火內鬱。肺痨之漸也。肝爲藏血之臟。相火內寄。大抑不宣。則發寒熱。挾痰滯絡。則生瘰癧。營血暗耗。骨露形銷。熱上犯肺。則見欬血。性急氣旺。易起暴怒。肝家之病。以此爲重。兼見納少。嗜涼尤爲脾虛生熱之徵。可慮之候。目前治法。勿濫於滋陰。當著意於清胆泄肝。倘過膩補。則滯中而痿滿。過於辛熱。則助火而勢必[illegible]汗多。敬貢鄙見。以資採納。計生芍五錢。白芷二錢。桔梗三錢。甘草二錢。銀花五錢。生牡力三錢。瓜樓皮三錢。水煎服之。

答謙君皆

（李炳賜）

據述令尊。現逾六旬。偶罹癬症。其色紅黑。初則錢塊。繼則染遍週身。幾無完膚。曾經注射治療。足致罔效。且身體日漸衰微。加以奇癢難堪。爲人子者。所不忍覩。況閣下孝行乎。敝擬一方。用以補氣活血法。使風邪無可容留。久服則色變之處。亦可恢復。但恐非最短期所能也。方即全當歸二兩。生黃耆一兩。右二味煎湯服之。每一劑可服兩次。日無間斷。自能收效。
答自瀋市商埠鴻育堂

答馬甫田君

（李玉亭）

據述。令姑母之產後各症。以致二月之久迄無乳珠者。余一言以蔽之曰。脾虛。胃虛。血液虛。而精汁更虛。胃爲水穀之海。脾司磨化權。血液也之乳汁也。由之而生。平時血液流通。榮養四旁。灌溉經絡。餘者與先天合化。而爲癸水。如產後育嬰之時。其材料則乳汁之根本。如胃虛水穀少納。脾虛磨化失權。血液何生。乳汁何有。鄙人爲擬溯本窮源之法。拙婦爲炊。何愁無米。倘能服之。可望有乳。方用。佛手當五錢。野於朮二錢。眞雲南茯苓三錢。老山神草二錢。白通草二錢。王不留行三錢。川山甲炒焦三錢。粉草錢半。用七孔猪蹄一付。煎湯去滓浮油。用清湯。煎前藥。日再服之。如其人素健脈實。可減神草。倍王不留。加漏蘆四錢。藏花八分。脈見結促者不治。
答於瀋水小西關寶善堂診社

答岳程遠君

（馬紹波）

程遠先生鑒。所述目疾一症於幼年即患目疾。漸次昏暗。及起雲朦等。予按目者。如天之日月。乃天地之精華。聚結而成。人之二目乃五臟六腑之氣血精華。貫注而成。氣血稍有運佈不周。則目疾作矣。閣下之病。恐因先天腎水枯焦。兼後天肝火過盛。致肝血枯燥不能上貫於目。久者熱極灼血。致起雲翳遮障。午後及上火重者。乃二火相合。同氣相求。故視物昏暗。較往時爲重也。考內經有云。久視傷血。難經又云。肝氣通於目。目和則知黑白。以上所論。總不外水虧火旺。陰血不充。治宜滋水養血。清肝胆之熱。則目疾一症或可痊也。予照閣下之述。爲擬一方。請試服之方用膽草赤芍生地枯苓蒸枝家花歸尾車前澤瀉各五錢。木賊三錢。柔退三錢。鳥角錢。水煎服。
答於瀋市大東關德生堂診所

世界珍聞及其他

影都的賊 窃技高明

好萊塢爲明星薈萃之區域，本有美國電影王國之稱，而最近竊賊風行，在各明星家中不拘白日或夜晚，時有竊案發生，且一般盜竊，掠劫及偷竊之手段，高人一等，發生案件後，一般男女明星，即或當場報告警局，亦不能破案，在此種情況之下，一般影星，無論在拍戲或遊玩時，中心必感不安，深恐家中失竊，於是乃有女明星葛萊亞感特邇者，最近向洛杉磯當局上一呈文，請求頒取手鎗一枝，作防身之用，大意謂渠所以向當局請領手鎗，因好萊塢竊案，突生非常恐怖，且須更時常單獨外出，殊坐汽車，而往攝影場拍戲也，結果已得當局允可，准予發手鎗一枝，惟此例一開，恐好萊塢其他明星，亦將相繼向當局請領鎗械矣，

自竊案疊次發生後，好萊塢當局，已下令警告男女明星，少戴貴重裝飾，如光芒四射之鑽石，及潔白可愛之皮裘，均在禁止攜帶之例，蓋當局宣稱，近來電影明星已發生不少劫案，故最好勿以豪富之形態示人，至於好萊塢竊賊，據調查之結果，並非有嚴密之組織，而其中大都爲小偷，最近如明星中之比蒂施潑遜，陶樂賽保給士，卡曼爾麥斯，雪普麥克斯，海倫康斯搭羅，愛絲潑林克爾等，均遭徒手小偷竊去物件云，

滕縣又發現 唐經幢 上刻金鋼經全文

山東滕縣爲薛故國，歷史悠久，文風蔚茂，近日先後發現周代銅器及漢朝石室，轟動中外，公認爲考古史上空前奇獲，不料刻經由東省立圖書館長王獻唐，再度調查該縣古代建築，到處皆是漢畫石刻，琳瑯滿目，可稱國內第一寶庫，現在新經發現最有價值者約有三處，悉與中國歷史文化關係甚大，滕縣各城關及各鄉村漢畫石刻甚多，惜士人不知，多半用以修墻補橋，大好珍寶，棄如糞土，該縣城南薛城故址之觀橋上，除有漢石刻多塊外，最名貴者有石質唐代經幢一座，六面刻有金剛經全文，士人不知，竟以此種寶貴古物作築橋石，令人爲之惋惜，墓山有漢墓，板上雖略有述者，但語焉不詳，現經調查該山竟完全是漢墓，眞可謂奇獲，其石墓形式與曹王墓相同，墓之數目不下數十，漢代石畫像滿目皆是，惟較曹王墓者稍粗而已，現又查明該縣東南五十餘里之青山一廟之後，發現一古墓墓門已完全發現，尚未發掘以其外表形勢，推測年代當極久遠云，

第十一屆世界運動大會 各國準備爭雄 厲兵秣馬競奪錦標

第十一屆世界運動會。已決定於一九三六年。在德京柏林舉行。現距開會期，尚有三年之遙，然世界各國，已忙於準備，籌劃經費也，選練選手也，競進技術也，一切的一切，正在厲兵秣馬，期於大會中競奪錦標，爲國爭光，

▲美國 美國爲上屆大會之盟主，對於本屆大會，自仍積極進行，已決定派遣選手四百名出席，此四百名選手中，并注重於新進能手，蓋國人心目中，頗以日本爲對象也，

▲法國 法國對於選手人數，頗未確定，然正努力於經費之籌措，其經費預算，較上屆爲多，并盼政府多予以援助，俾能遣派較上屆更多之選手，赴德出席，

▲德國 德國爲本屆大會之地主，刻正在熱烈準備中，并擴充『亞令配克委員會』之組織，舉凡工商界領袖，科學家，藝術家，文學家等，均在羅致中，德國自歐戰後，國際聲譽墮落，正擬週用此時機，以圖振作，德人更決定在大會表演其特有之帆翼飛機(不用引擎)藉爲會場競賽中新節目，

▲英國 英國業已決定選手一百餘人，若手訓練，英國『亞令配克報』曾著論，謂選手之能操勝券者，非如理想家之盜金可從天空飛來，乃必須趁早準備，慢良訓練，萬不可臨到大會將開，始將選手決定，

▲荷蘭 荷蘭國昔曾一度爲大會之地主，故民衆對於運動大會均特具興趣，全國各運動團體，今已組一選手委員會，一切準備費用，已由政府下令，由各種劵票中征收附捐撥充，

▲匈牙利 匈牙利人，深擅游泳，今更進一步，由全國選出二百五十人，合組一柏林游泳會，從事習練，俾於二百餘人中一再甄拔若干人，赴柏林一角勝負，

▲保加利亞 保加利亞亦已準備代表一百三十人，開始訓練保政府且特頒布一法令，國內任何運動比賽，應徵收相當稅捐，以供選手之需，

▲意大利 意大利自上屆大會榮列第二位後，墨里尼極力獎勵運動人員，并特撥巨欵，以期造就更強之選手，希望在柏林大會中能有更佳之成績，

▲日本 日本對於本屆大會，更抱有雄心，日本亞令配克預賽會主幹者曾宣言，日本人將專心一志 努力於輕技比賽，(因東方人體格最適宜)藉以驚動世界，日本於柏林大會時將特派輕技比賽員一隊參加，并於一九三四年該隊將會同專長五項運動之青年運動員，漫遊歐洲，實地考察一切，日政府已撥日金十萬元，作爲各選手競習時之一應費用，并由政府特聘運動醫學專家，爲各選手之健康顧問，并嚴密監督云，

此外如埃及希臘等國，亦正在訓練選手，總之一九三六年之第十一屆世界運動會，距今爲時雖遠，然世界各國，已亟亟於準備，返觀吾國，不知如何，

聞鶯慘案 又開審詢 羅文幹批示 應依法辦法

上海函云 女相家聞鶯，去夏被范鴻生殺害，經捕房將范尚解第一特區地方法院，判處徒刑十五年之後，死者之母王吳氏，以范之殺死其女，實由伊女之師亦即伊女之姘夫江湖相士 鈞鰲客原 名程梅仙者教唆所致，僉以教唆殺人罪，對程提起刑事自訴，卒以證據欠充，案被駁回，但該婦爲女鳴寃之心，則反益亟，特製黃色油布長可及膝之馬甲一件，黃色油布長方旗一面，詳書其女被害事蹟 一則加諸身，一則執諸手，不辭勞瘁，奔赴首都向司法行政部，外交部，最高法院，分別呼籲，泣求伸雪，

接奉批示 重求伸雪

迭奉司法外交兩部羅文幹部長批示『業經據情咨請司法行政部核辦』，復稱『本部已咨准司法行政部，已經令行江蘇高等第二分院查明依法辦理』各情，是以該婦現又具狀第一特院，控訴程梅仙及其妻菱清，暨其小報主編馮某等三人，犯妨害家庭與妨害自由兩罪，

淫威之下 無力抵抗

大致謂伊女聞鶯(即吳月仙 又名楊文英)於十三歲時被程菱清自杭誘騙來滬僞稱學習照相，實供程梅仙猥褻姦淫營利，伊女在彼等淫威之下，無力抵抗，且其時尚未成，祇得任被等所爲，去歲女年十八，智識稍開，不堪受其姦淫，

謀脫虎口 致殺害

屢謀脫離虎口，暖不意觸怒被告，使范鴻生來殺自訴人，伊女見面救護被殺身死，當時鈞院因租界協定關係，捕房不起訴不能判罪，故僅處范鴻生以殺人罪，被告程梅仙等，財可通神，竟逍遙法外 查程菱清將伊女誘騙來滬，而程梅仙則使某小報小白臉馮某勾引今之紅鶯，因聞鶯死後改名紅鶯，與天眞等女相士，均係拐來，並作同樣之猥褻姦淫，

設迷魂陣 收漁人利

各旅館皆有若輩迷魂陣，被告則坐收漁利，滬上青年受其蠱毒之害者，不計其數，各被告既妨害自訴人之家庭，又妨害滬上之風化流毒社會，遺害無極，實犯刑法二五七條二五八條二四八條二四九條等罪，除請傳案依法嚴治外，並附帶民訴，以伊女月俸薪金一百元計算，以三十年爲度，應要求被告賠償三萬六千元云云，

見相人仇 戟指辱罵

是案，在第一特院第三刑庭開審，被告祇菱清不到，其餘程梅仙馮某，則與自訴人黃吳氏相繼到庭，該氏仍穿其鳴寃所需之特製馬甲，程梅仙因欲明瞭其所書詞句，遂立於婦之背後諦視，婦初不覺，後偶一反顧，仇人相見，分外眼明，頓時戟指程而痛詈之直至聞韓推事開庭，其惡聲始已，

投師學相 被迫賣淫

吳推事卽諭令該婦將自訴事實陳述，據供伊女聞鶯，於十三歲被菱清自杭挈帶來滬，謂學習看相拜鈞鰲爲師，以三年爲滿，十四歲即被鈞鰲客姦污，十六歲女方向伊說明，但畏程等之勢力不敢聲言，僅係暗說，至赴各旅館賣淫，則係菱清指導，至爲某係與程等一氣勾同，阻止其女回杭，馮與其女亦已發生關係，去歲猶向女索照片，並約女會晤云云，

清菱傳候 訊再期改

質之被告程梅仙供，現已與菱清離婚，聞鶯係原告帶來上海，初押與菱清，繼我以一百六十元贖出，至十七歲始與發生肉體關係，旋與訂合作營業契約，但未滿一年，該約遂解除，菱清亦未帶其往客棧賣淫等語，馮某完全否認被控各節，謂索照相片係備登報之用云云，吳推事嗣諭改期傳程菱清到案再訊，

萬印樓古印存舊都 索價十萬金

山東濰縣藏古家陳簠齋，收藏冠中外，惜已散失殆盡，最著名之萬印樓，古印七千六百餘顆，皆六朝以上物品，現尚存北平，其長孫處索價十萬元出售，張學良擬買未成，魯圖書館亦有接洽，聞陳之長孫，願歸官購保存，免流入異邦，由魯收買即可成事實云，

北雁南飛奇聞 約有數萬鳴聲悽慘

安徽蚌埠，於四月五日天將明時，天空中有大批雁羣，往南飛過，約有數萬，鳴聲淒慘，居民多由夢中驚覺，歷三小時始行飛盡，一時傳爲奇聞云，

李大釗 重葬香山

平訊，自蔣夢麟等發起爲李大釗募欵安葬後，現經蔣等募欵，結果業已得有三百餘元，並定於廿二日五時發引，葬於香山萬安公墓，在宣武門外下斜街妙光閣浙寺內開弔，祭堂設於浙寺毘盧殿前，陳設甚爲簡單，中懸李氏遺像，像前陳列祭品，並懸有黃少谷李書華沈尹默李蒸白眉初等所贈花圈輓聯及祭幛等，北大公祭李大釗先生同學會及文藝前綫社及教育界個人等皆前往致祭，並未舉行公祭情形甚爲淒冷，(按)李大釗字守常，河北省樂亭縣人，生前在北京大學任教授及圖書館主任，當時在北大教授新社會觀及唯物史觀，爲中國學者研究唯物史觀者之第一人，一九二零年李氏發起組織中國共產黨，於六年春四月六日在東交民巷俄使館被捕，二十八日在京師地方看守所處死刑，

美國酒德不惡 醞酒滋事反見減少

紐約電，據全國各地來訊，酒禁開後，雖啤酒發售戶，而醞酒滋事者，大見減少，芝加哥銷酒十萬桶，而因醞酒被逮者，視前一星期減少百分之六十六，費城上星期杪因醞酒被逮者僅十二人，再上一期禁酒時，則有九十六人，

三言兩語

一件破灰布大掛穿在窮光蛋的身上，便有人說他，『衣服襤褸，泥首垢面』，反之，汽車階級若是披上宅，立刻就會得到『樸素』，

德國著名學者皆辭職 同情於猶太族

柏林電云，哥汀琴大學教授佛克蘭，曾於歐戰中有功，獲鐵十字勳章，一九二五年復獲諾貝爾物理學獎金，上書普魯士教育部長，申請免職，其理由爲渠與猶太族德人團結一致，故不忍藉舊日戰勳而獨享特別權利，又謂渠暫時不欲接受外國大學之講席，而擬留德續作鑽研科學工作云，

段合肥拒絕陳調元輸血

上海函云，段合肥因憂傷國事，曾患吐血，迄今未見痊愈，外界並有段已病劇之謠，記者特爲此事，往訪診治段氏之醫生陳仲安，據陳氏發表，合肥自經法國醫士診治後，認爲咯血過重，須經人工施血術，段寓前安徽主席陳調元宅，陳體素肥碩，首先願輸臂之血爲段注射，竟被段所拒絕，終由段姪恐難担任輸血，然法醫表示，段姪在血統上雖好其血質終不若陳血之佳也，段自輸血後，咯血雖好，雙膝頗感劇痛，叢楚蓋其姪血份中含有不良質也，合肥自謂將於日內往普陀山進歷云，(上圖陳調元)

意婦 一產五胎

羅馬電云，意大利自墨索里尼秉政以來，獎勵生育，不遺餘力，四月十七日有一婦女，行年三十，大腹便便，一產五胎，三男二女，無一夭殤者，產室中惟聞呱呱之聲，鄰居歎爲奇事，

結核豫防週間讀物

結核正當療法與豫防須知

高速率 殺人機械

肺病，其形柔弱而猛噬人身。如羊如女，然剝蝕人命。如牛如虎。鬧世界人類。每年死於肺病者。不下數百萬之鉅。中國據北平衛生試驗所調查。每十萬人中有三百人。又據日本研究結核病之權威高田耕安博士最近所發表。該國結核患者。推定約一百五十萬人。則每年死亡十一萬人以上。平均以言。每月略有一萬人。每日二百三十四人。每五分鐘一人之譜。但此數以統計表而明示者爲限。如合算避忌結核名目將死因隱於肋膜炎胃腸病等類似症。或合併症之下者。至少可再增加五成。即爲每三分鐘有一人死者云。肺病眞可謂爲高速率的殺人機。醫學昌明之日本。而且有此鉅大之犧牲。則中國關於肺病之損害。可想而知。

來自微生物的 貴重發見

歐美日等各國。夙知肺病之可恐。對之無不力謀防禦。設法滅除。及今成效大著。至最有效力的療法。即利用一種微生物發養療法。爲酵素黑菲菌體內含有豐富之十數種酵素。使消化機能以次生體全般之新陳代謝作用。終于革新旺盛。給病弱細胞以復活之力。結果使疾病自然根本治癒。最近日本治療界盛行中之『若素』即以此黑菲菌爲主要成分而製成之。爲東洋唯一之酵素劑。

複雜靈妙的 酵素作用

酵素也者。係由生體細胞所生出之微妙物質。謂人體之消化以次生體諸器官之活動。無不賴酵素之功。亦非過言。乃爲救治病弱細胞。非補給此項酵素不可。惟所需酵素之種類繁多。故將其應需之各種酵素同時補給之方法。是從來爲人人所渴望而不可得者。惟最近日本澤村博士所發明之『若素』不特含有各種多數之酵素且各酵素。均繼承黑菲菌組成時代之活性狀態。故服用此藥不僅在我等体內有直接作用且使体內原有其他酵素力。增強數倍之功。

結核所最忌的 免除風邪辦法

『若素』提高身體抵抗力之功効。極爲顯著。有令人佩服不置者。即常患風邪之人。服用此藥。於不知不覺中 忘却風邪。甚至有二十多年因胃寒纏綿。始終苦惱的人。自知『若素』以來。始能得到健康的快樂之種種報告。因風邪輾轉於進行性。或有發熱咳嗽。使病勢惡化之危險。非常繁多。『若素』猶如醫師之忠言。如取之常用。則可恐的風邪。自可免除。但就此一事以言。『若素』之功効。未可限量。

增進鬪病力

結核患者。不僅在冬天。即春夏之間。亦易罹風邪。凡爲風邪所侵襲者。身體缺乏抵抗力。而且屬於腺病質。結局易患結核以爲常。是以設法免風邪。爲豫防結核上尤有效力之條件。又由一面觀之。現在處於結核箱中之人。如添受風邪則減去鬪病力。殊非淺鮮。治療上極有障碍。『小心風邪。勿爲其所襲』。是乃醫師對於結核患者所用之常套語之一。請停止中之病勢。

強壯胃腸力

此外『若素』有偉大的効力。能使胃腸機能化弱爲壯之作用是也。此項作用。不特來自本劑中之消化酵素。且由各種纖維素。及有與胰臟蛋嘴盂同樣效果之克利可基寧等作用。互相爲力。就中克利可基寧。極爲顯著。具有增進食慾作用。極爲顯著。世界的胃腸醫學泰斗勃阿斯博士。親名爲『食慾素』可謂爲表現的妥當。增進食慾。有如此偉力之『若素』存在。亦屬結核患者無上之福音。

結核的微熱

結核病初起時。必有微熱。其一日中消長略有定時。即每日朝間平温 自午後至晚間。乃有三十七度一分至五分之微熱以爲常。此時如服『若素』。其熱日益漸減。終歸平温。如此壯態。繼續兩三星期間按結核的微熱。來自病原菌放出毒素作用之一種生理的反應。雖由普通解熱劑。可以一時的抑制。然欲根本除去。非其所能。『若素』不然此藥不含何等直接解熱成分而能示熱。則『若素』對於病菌有撲滅之功。即此足以窺知矣。

消化與榮養

以『若素』當結核病藥。對於肺結核。腸結核。肋膜炎。腹膜炎。喀利耶斯等。均奏偉大的効力。同時當胃腸藥。亦有莫大的貢獻。過非原來對症藥或僅以一兩種酵素爲主劑之消化藥等類。其卓効所可與之比擬。例如。因患胃酸過多症。胃阿都尼。(胃弱)胃擴張。胃潰瘍。腸加答兒。常習便秘。內異常發酵等胃腸病。常年治療。亦未見根治之人。自服用『若素』以來。於出人意外的短時日內。病症快癒之實例。極爲繁多。効果如此顯著且其廣汎作用之『若素』直可謂爲於結核之治療豫防上所不可缺的新藥。

購買「若素」者須知

『若素』現由富有資力之三井洋行。向滿洲國及中國各地著名大藥店。開始批發售賣。以廣招徠。各地人士。如就近不能購到此藥時。可致函各地方三井洋行支店。隨時購買。縱僅購一瓶。該行亦必加意包裝寄上。對於郵途負完全責任。蓋三井洋行。鑑於『若素』既具偉大的効力。爲謀愛用『若素』者便利計。特意出此犧牲的創舉。是以藥價極其低廉。只須費一元六角金票。便可服用一個月之久。殆非他藥所可比…

(記者附識)

再者。三井洋行各地支店如下。上海四川路三井洋行上海支店。漢口大平街漢口支店。北平東單牌樓總布胡同北平支店。天津日本租界天津支店。長春室町四丁目長春支店。奉天郵便局私書函第四二號奉天支店。哈爾濱水道街哈爾濱支店。大連市山縣通大連支店。青島堂邑路青島支店。

此外大連市浪速町日本賣藥株式會社支店。認定爲販賣若素之滿洲代理店。其他各地實藥房。亦均有出售。

鉛塵下生活竟病肺 友贈一瓶救我命

徐化南

鄙人服務於某報館。充工頭之任。已有年所。先天身體不强。時患風邪。敵廠有多數工人。忙迫作活。鉛塵如霧。衞生有害。不言可知。惟皆工有責。每時勉強出班。敷衍一時。倘無大事。然而去年五月間。復患風邪。咳嗽惡寒潮熱等症。似較前爲惡。因之不無肺病之兆。乃特別慎發請醫診視。當時醫云。單純感邪。自服藥餌。咳嗽有時輕快。旋至飲食漸減。夜不安眠。全身倦怠等症。無法可救。至八月中旬。一日因偶衝過勞。病勢急轉直下。當時全身衰弱已極。醫師命予於三個月間。絕對安靜。據日後內子告予。當日醫師診定爲重症肺尖加答兒

素來迷信死不如惡之鄙人。自此爲病枷所繫。衆之盜汗與飲食不振尤以爲苦。九月上旬。一友贈給『若素』一瓶。爲不負盛情計。即日開始服用 照友所教。每食後吃下五粒。了料其効力甚驗。飲食日益加味。盜汗漸次減去潮熱徐消。體重僅一個月間。增多十餘斤。如此鄙人身體。似已**根本改**造。以後竟不患一次風邪。至此我的壯健。遂不落人後。

認明商標以防假冒

前北京內務部立案……前北平實業部註冊……
國民政府全國註冊局註冊……中央衛生試驗所化驗
國民政府實業部註冊……國民政府內政部立案

上海韓奇逢大醫士黑鷄白鳳丸

黑鷄白鳳丸主治功效，經血不調，赶前錯後，行，腹痛，發燒，心忙心跳，白帶過多，久不生育子宮寒冷，腰腿筋骨疼痛，或久患小產，腹內有塊病者，頭迷四肢無力者，胸膈膨悶，飲食少進，夜不安眠，睡多惡夢者，行經血色不正，或紫黑成塊及淡紅者，氣虛勞血咳嗽痰喘，時愈時犯如同邪病，因生氣或房事所傷以致崩漏者，午後發燒者，日患經血各症服之效力絕大，萬試萬靈，雖老婦服之亦能生子，可謂婦女第一聖藥，曠服一試，其效力便知，

價值 上海韓奇逢大醫士之黑鷄白鳳丸行銷全國遠近馳名到處徵逆有口皆碑功效偉大非一般普通婦科的藥所可比

特長 黑鷄白鳳丸是上海韓奇逢大醫士用化學配製成藥，粒小而收效大，外掛衛衣容易吞服，不像蜜丸子腐敗藥，故有特長也

區別 烏鷄白鳳丸是普通藥局方家家藥舖所能配，惟黑鷄白鳳丸是上海韓奇逢大醫士所發明，付人不得做造，眞正的上海韓奇逢大醫士黑鷄白鳳丸是長方黑匾盒前面有黑鷄白鳳丸之商標並中央衛生試驗所化驗韓奇逢藥房無限公司字樣後面有韓奇逢之像

▲**購買黑鷄白鳳丸者萬分注意** 無論託人代買或通函購買要緊記準上海韓奇逢藥房無限公司發行韓奇逢大醫士配製，是萬無舛錯的，否則就是冒牌假藥，不但服之無効，反有性命關係也 注意 定價每盒五元每打五十元外埠函購直接向就近各分公司可也

總發行上海北京路一百二十五號韓奇逢藥房無限公司

滿洲分行 哈爾濱道外萬國車票院內韓奇逢藥房無限公司 奉天馬路灣大紅樓西頭韓奇逢藥房無限公司 新京商埠四馬路韓奇逢藥房無限公司

介紹良醫 國醫張曜五先生

鐵邑名下士，幼讀醫書，壯業岐黃，殫心淬志，歷有年所，對於男婦嬰兒內外科尤爲擅長，以是問病求治者，門限爲穿，無論貧富，醫仁兼施無客容，近年不可多覯之國手也，先生歷充各縣醫學會長，研究長，醫官等職，多年刻擬作寓公，不欲遽出，適省垣鴻育堂藥行敦請爲駐堂應診，始獲允納，鄙人等素悉技術精邃，恐其湮沒，特爲各界介紹於報端，望患者請一試諸

介紹人 馮子敬 王肚忱 蘇若泉 鄭阜南 林漢久 李仲清 林惠軒 張佐岐 ○○○○ 謹啓

地址 奉天大西邊門外鴻育堂藥店 應診時間 午前 午後出診

肺病吐血去根藥出世

肺病醫學博士 趙美忱大夫

肺病一症爲人類之大敵本醫研究此症懸壺省城二十餘年去根藥方得自祖傳當治青年一二三期以內肺病久嗽成勞大口吐血痰中帶血咳嗽痰喘肺癰肺痿各大奇異五勞七傷咳嗽氣短經年不愈時犯時止者不分遠年近日服他藥無効者速來本醫處檢查新法診斷定期去根負責不犯外城函詢各症附郵六分即覆診病所大西關月窗胡同路南精業堂啓

大連代理店 華西藥房 德記西棧 遼陽 永峰源鞋店 公盛源雜貨 振太興錢莊

江省軍事大會 會議續誌

【黑龍江】江省警備司令部所召開之全省軍事大會、迄至今日廿四日、業已圓滿閉會矣、茲再將是日開會之一切形情詳續誌如左、

五、對於省江 軍隊訓練 在滿洲國軍原爲建設之目的、使之成國防軍、故軍隊之訓鍊總須使之臻於周密 然目前之江省軍隊 在幹部及士兵之素質與技能方面言之、尙多欠分之處、故欲達成此目的、實有令人感覺前途遼闊、不得不積極進行者、故第一期目標、在訓練上務使江省軍隊能獨立討伐胡匪之能力而盼望從速訓練之、一方日軍在可能限度之內定當竭力援助

一、對於教育訓練事項、教育訓練事項、約言之可分爲精神教育及學術教育、特別重視精神教育、江省軍隊自已應盡全力實施、以圖部下官兵實質之向上、

當實施學術科教育時第一要義在乎施以實地相當之教育應努力從速行之、以求達到第一期之目標爲要

二、對於日軍之教育江省軍隊如另册所載、本司令官已將江省軍隊之一部教育、依托於日軍、因是各地區旅長、與駐防所在之日軍、採取聯絡、以懇求其教育 俾資軍隊訓練向上、

對於騎兵第二旅及騎兵第三旅等旅部、因駐在較遠、將來則取派往日軍軍官之方針然以日方軍官之數目、及教育時日爲有限制、以故不能長期分往各團担充教育、若是時務將旅之軍官集合一地、使能在最短時期以內、能收最大之効果、而酌予施行之

三、對於軍隊所需要之操典及典範令

此等書籍、由軍政部正編纂中約於五月底可分發到各隊

六、關於諸給與之增加 士兵之給養、幸而得由常本月增加、將來更擬將爲乾代價、由四元增加六元、在薪俸以外、且有職務加俸、以增高各人之給與 再爲獎勵語學起見、受制定之考試者發給翻譯加俸、再有冬季取暖用之材炭費、前因預算之關係、未能發給、自本年十月份起、則決定配發、請旅長諸公充分了解此種用意、餓意謀給與之增加一務令制定之給與、得入官士兵夫之手、切勿使之中途消失、

七 關於經費決算之編製 自去年四月以來、各部隊之經費決算書、未能造送完全者、爲數甚多、於本部及軍政部之決算書、實有莫大之障礙、望在此時際、迅速整理完畢、送部爲要、本年一月份以後之決算書、即按暫行整理軍費要領編造、在下月請領經費時、務祈送到、至於軍備整理要領、容會同各軍需官、詳細說明、再轉達各該管軍需官、亦使澈底明瞭

八、裁職務須認眞繳還 調查各旅以下之各部隊士兵實在人數一與編制表所例之人數 多有不足、甚至有差一成以上者、但此相差之額按理卽應隨時繳賸 但多意銷費、從未照繳、此種惡弊實爲新國家之軍隊、斷然所不許者、務祈自誡、並監督部下、將來認繳還爲是、

九、關於被服之給與事項 關於被服之給與事項、中央雖有種種之研究、但對於種類 數目、程度尙有不完善之處 故爲服裝之關係、新國家之軍隊、因之亦略減威嚴 但士兵等無愛護被服之觀念、雖破爛汚穢、依然着用、亦不肯遺憾、此種惡習非旦夕所能除、今後、擬漸次以精神教育努力更正之、

十、關於營房事項 本省軍隊、現在多無營房 俱散住於地方之民宅、此不但與統馭及軍紀風紀、有莫大之障碍、且使地方人民有許多不當之負擔、並與士兵以隨意掠奪之機會、故極望修築營房、收容軍隊、以謀軍紀之良善士兵生活之暢適 但新國家則基未固、辦理維艱、設使財基已固、投欵百萬之巨欵、同時修築、亦事實所不能、亦須區分緩急、先後着手、數年後、始克告成 暫時雖仍舊權註、但遵奉、司令官之訓示、望諸位官長對於地 方民戶、應十 分留意、

上列種種、不過槪、詳細情節 擬於會晤各軍需官時、再行詳陳、質言之、前述之積弊、按向來之習慣、及國民性 驟難改除、若積弊不改、仍舊敷衍、滿洲國之軍隊、終難養成良善之勁旅、故望於此門期寧忍茹苦、務要剷盡向來之惡弊、造出更生之氣慨、使黑龍江省軍隊、名實上均爲滿洲國之模範軍隊、則今日與會諸公亦卽均有榮譽矣、

關於黑龍江省軍隊改編之指示

一、方針 本省軍隊爲新編教導隊、與改善給養等件、應於最近期間施行相當之改編、

二、改編時期 此次旅長會議終了後各部隊應向各方面派遣者、限五月十日應卽出發、

三、改編要領

一、騎兵第四旅、仍改爲混成第五旅、(旅司令部一步兵第十團騎兵第十團)騎兵第十二團、改爲木蘭縣警備隊、

二、砲兵營迄於五月十日、卽應按照新編製着手改編、

三、各旅應將其額外之官兵數日、呈報警備司令部、因本司令官對於本省各旅內之額外官兵、有全部加以整理之方針、

四、各旅與各隊現存之武器、及因改編而浮多之兵器、迄於五月十五日以前、應將全數繳呈警備司令部、

五、對於教導隊之兵士、着由左記各部隊抽調之 但截至五月十日應卽撥到該隊、

步兵第一團 步兵一連
步兵第二團 步兵一連
步兵第三團 步兵一連
步兵第四團 步兵一連
步兵第五團 步兵一連
步兵第六團 步兵一連
步兵第七團 步兵一連
步兵第八團 步兵一連
步兵第九團 步兵一連

六、由各團所抽調之步兵連應擇其較爲優秀之連爲要

七、各團對於被抽調之一連、不得再補應容懸之、

新設模範部隊規程

一、目的 以促進警備軍、整備之目的、設立模範部隊、

二、成立數目及名稱 在奉天、吉林、齊齊哈爾三處設置之、並定名爲陸軍第一第二第三教導隊、

三、編制及編成要領 各省由警備軍隊中、抽出而編成之其編制如左、

第一(第二第三)教導隊本部 研究部

步兵團、由步兵三營及迫擊砲一連而成、

第一二營、由三連及機關槍一連而成

第三營、由四連(不設機關槍連)而成、

騎兵團、由四連及騎兵機關槍一連而成、

野(山)砲兵連、

通信連、無線電報及有線電話、

四、隷屬 教導隊長以少將充之、直隷於軍政部總長之下、但暫由省警備司令官管理之

五、組成及經費、

設立教導官、卽以省警備司令官、所部人馬組成之、各該省部隊中、因此所生之缺額、均不另行補充、教導隊所要經費、卽由各該省軍事費中提用、不得已時、可向軍政部請求之、

六、標識 教導隊以下之服裝、得使用特別規定之標識、

七、注意 依各省之狀況、經軍政部總長之認可後、得改正變更之

軍官候補生標識又另規定之軍官候補生募集並考試規定如左、

一、所有軍官候補生之募集、並考試事項、由各省警備司令官執行之但試題由軍政部擬製後、秘密送交各省警備司令部於考試之前、交付考試委員、

二、考試合格者、以軍政部總長名義任命爲軍官候補生、軍政部應準備事項、

一試題

二、軍官候補生辭令及入隊命令、

名姓空白之辭令、(印刷品)(每省一百張)(已完)

楊局長嚴禁說票

【鳳城】邇來四外綁票之聲、時有所聞、一般土棍地痞、甘爲匪之走狗、竟藉此機會、大施技倆、俗所爲花舌者、卽此類也、故一經匪綁後、伊等卽大事活動、出入於匪窟之間、往返闔說、兩方率多賴此以通欵、納多少贖、亦莫不以花舌之力量而轉移也、以是花舌之從中漁利、可謂極矣、但行此事者、其不通匪也幾鮮矣、且以民間有川之血汗金錢、竟供匪等恣意之揮霍、捫心相問、能否自安 故警務楊局長有見及此、疾惡如仇、特飭令所屬並曉諭閭邑、倘再發生此類說票者、卽以通匪論罪、亦不准被綁者央人往說、使匪等乏抽贖之機會、綁票之風、自能減少云、

鉄道附近禁種高田

【鳳城】縣公署頃奉省令、凡鐵道附近五百米突內、及欲建築國有鐵道者、概行禁種高田、以免胡匪潛藏、但元豆地內種包米者、不在此例、現値春耕之際、宜飭令所屬、一體遵照、俾胡匪藏匿失所、與官民均有所益、縣長康濟氏奉命後、現已分別飭令所屬、一體照辦云、

陳分局長調任 遺缺王幹臣接充

【興城】查本邑各區分局分自事變後、均由本區遴委資長素孚者充之、以期人地相宜、關心較切、刻三區分局長王郁軒因事出缺、張縣長卽一區局長陳希平(三區人)調委、以符定制、遴遺一區分局長一缺查有王幹臣者、歷充區巡官督察員長自衛團隊長等差、以之接充定能勝任、於二十日、正式發表、聞該二人奉委後、均赴任履新、將來必能各展長才、努力振作、不負所委云、

江省各地匪患叢訊

【黑龍江】警備司令部諜報股發表頃據混成五旅參謀處報稱 轉據密探報告、於月之十七日早、突由拜泉縣東幽竄來匪百餘名、現在仍盤踞於縣東六十里之火燒子屯地方、勢甚猖獗、等情該旅據報後、當卽飭令在縣駐防軍步兵十團于連長率全部官兵并附迫擊砲二門協同當地警備隊馳往痛剿云、又訊、據訥河縣公署報稱、月之十八日據公安第三分局局長報告、本日晚十時、在大古雅屯附近、忽現胡匪十餘名、并在該屯鳴槍射擊等情、該縣得訊後、當卽派兵追剿、并函請警備隊在拉哈站堵擊、以免竄擾而安地面云云、

又江省 東興會匪陶維國、復據東興設治局情報專員佟伯權於月之十八日報告、該會匪等、已被我軍完全殄滅矣、

十三日東興縣管界山裏四十八道情子、發現抗日反滿救國軍、其首領爲綠林好何自屹 曹德全、蔡旅 并聯絡木蘭鎭力匪等、出由攻打民屯搶掠馬匹索要槍彈王縣長以匪勢猖獗、遂請有巴彥警備隊、李團總率自衛兵百餘名、與白面貴屯警備等三分隊協助、赴東興鞠家屯堵擊會與匪接仗內有刀匪沖鋒甚銳、當將鞠家店占領、官兵退守城內云云、十四日王縣長以匪勢過巨、調請巴彥警備隊陸統帶騎步兵二百餘名、保守十八戶屯、以防陷城、詎料該匪以將有鞠家店之破竹氣勢竟攻打十八戶甚烈、張統帶之官兵、因子彈接濟不上未能戰勝十八戶屯之居民、致因匪害均行四散奔逃、該匪復將屯內之民房、焚燬百餘間、復將該屯民戶所有之糧米、通行運往木蘭鎭 嗣經偵探謂該匪之子彈及需用品、均係木蘭鎭所供給、因此該匪竟以木蘭鎭爲根據地矣、十五日東興縣內商民、以早川副官回防巴彥見十八屯戶失守、張統帶率兵回防、王縣長以勢難支、且無法禁止 民人運動、只可任其逃竄、城內居民復又外運、甚至十分之八九唯恐刀匪殺人放火云云、十六日王縣長以城內空虛、居民逃散、該匪等已抵城南二三里之遙、馮家店屯、尼粉房屯、夜有崔騎兵混成二旅騎八團來到東興、當下又聯絡張統帶一齊攻打十八戶屯及鞠家店、以迫擊砲 機關槍 猛烈攻擊、激戰三小時、并有飛機轟彈爆擊六次、立將東匪擊潰四散奔逃、當場 得獲大槍 卅餘支、生擒刀匪 反日份 子卅餘名、八團一 連軍士 劉國興陣亡、負傷者十二名、該匪遂又逃進木蘭鎭矣云、十七日八團閻團長、張統帶共同率隊出發木蘭鎭、擬加以痛剿、而匪 等早已聞 風遠颺矣、木蘭鎭之商民遵奉東興之命令、今後再不反動矣云、十八日有由雅韓鄕兵來城報告謂該匪綠林好逃竄 於候亮溝劉中溝一帶、八團閻團長、以匪根未淸、復于是日午後四時率隊往剿矣、因此東興商農各界、以閻團長陸統帶剿匪有功、均表示歡迎、捐資買豬、大米等 當勞官兵、委因此次若無閻團救助、則東興已陷落多時矣

查災情分配耕貸

【海城】本縣春耕貸欵委員會、業經成立、惟春耕貸欵、有限區應攤多寡、以災情輕重爲比例 該委員會爲求公允、而無偏枯計、特委視查員谷友石赴各區切實調查災地狀况、查覆後、再行按其輕重、以便分配貸欵云、

硝礦李局長履新

【海城】牛莊硝礦局原任局長撤職、現由奉天硝礦總局派李藩卿繼其後任、已於前天視事矣、

屬官兼宣撫員業經視事

【海城】縣公署昨據民政部總務司令、現由該部派日人大道行氏辦理海城縣屬官事務、並派該員兼任宣撫工作員、業已接篆視事、由縣公署通知各機關知任云、

省令愼重用人

【海城】縣公署頃奉省公署訓令、現查各縣地方行政官吏往往有濫用職權情事、長此以往、政治前途、不堪設想、特通令各縣公署、嗣後地方任用行政人員、務須加以愼重、對於任用人員之品行學問、尤須詳細考查、以重吏治等因、縣署奉令、現已轉飭所屬、一體遵照云、

商民電請陳財長復職

【樺甸】財政局長陳錫九前抱成功身退、知足不辱主義、已請長假、并請士紳張子珍繼任等情、已叠載本報、茲者本邑士紳陳聯芳等四十餘人、稔知陳氏係理財能手、三年從公、成績卓著、况値財政拮据、縱有賢如劉宴之員繼任、不如仍從舊貫爲妙、卽賀自誠縣長亦抱愛才、人惟求舊主義、賈心既已面加慰留、而該紳商等、已發電挽留、請陳復任、現陳氏對於復任問題雖未加可否、想賢明啓財晉長、當能俯就民意、准予所請云、

兪軍需領餉返防

【樺甸】省防軍警備第十二團團長任榮廷、前派軍需官兪國珍、乃於本月初旬、赴吉林總司令部、承領本年三月份薪餉等情、當誌本報、查兪氏啣命冒雨登途、兩日至吉、旋卽將餉承領到手、業於月之十五日安返防次、卽從事發放云、

胡先施藥靈效如神?

【樺甸】入春以來、春瘟流行、醫不識症、至於小兒患疹、猶難治愈、計自本年正月以及現在、小兒患 疹腫致死 者不下千餘名、於是養兒之家、莫不惴惴、詎意胡仙見於春疫盛行、志在救世、月之十五日、卽在邑南五里之山腰、大施仙藥、於是老男少女逐日 卿接 踵往討藥者、不下數百人、惟所賜之藥、或紅丸、或藥麵、或簡直是川貝當歸等藥草、藥極生効、活人甚夥、本記者、本不信迷信、因家有病兒、醫治匝月 尙未痊愈、諺云、不怕不信神、祇怕家中有病人、故於月之十九日早、派差討藥、當賜給紅豆大的紅丸九粒、記者內人、賜給靑藥麵一撮一服後立見輕減、方信人言不誣也現有好事者、擬醵資修廟、以答神庥云、

大連汽船出帆

△青島上海行(上午十一時開)
長春丸 四月 三十日
大連丸 五月 二日
奉天丸 五月 五日

△天津行(天津劃航)
天潮丸 四月 廿九日
長平丸 五月 一日
天津丸 五月 二日
濟通丸 五月 三日

△龍口行
龍平丸 四月 三十日

△長崎基隆高雄行
山東丸
山西丸 五月 九日

△新瀉伏木敦賀行
河北丸 五月 二日

△安東行
濟通丸

△長崎三角鹿兒島行
長順丸 四月

△芝罘威海衛清津雄基行
遼河丸 五月 七日

大連汽船株式會社
船票發售處 日本國際觀光局奉天分局(日電三九一四)(二八六三)
仝 大和旅館出張所(日電四六一一)
仝 城內出張所(日電二三五三)
哈爾賓 新京(長春)外各地 日本國際觀光局分局

大阪商船出帆

△開往門司神戸大阪(上午十時開)
香港丸 四月
烏蘇里丸 四月 三十日
貝格爾丸 五月 二日
亞米利加丸 五月 三日
烏拉爾丸 五月 五日
哈爾賓丸 五月 七日

△開往天津(到塘沽止)
貴州丸 四月
江龍丸 五月四日不搭客人

△開往上海福州基隆高雄(下午三時開)
盛京丸
福建丸 五月 十六日

△船票發售處 滿鐵沿線各站及各埠日本國際觀光局
車船連運票(往復票火車減二成輪船減一成通用期限兩個月)大連門司神戸間輪船票(買往復票返程票價可減一成通用期限參個月)發售
△專屬貨物代辦處 各地國際運輸會社
大阪商船株式會社 大連支店

阿波共同汽船出帆

△開往芝罘威海衛青島(下午七時開)
十六共同丸 五月 二日
廿六共同丸

△開往芝罘威海衛仁川
卅六共同丸 五月 三日

△開往天津
長山丸 五月 一日

△開往仁川鎭南浦
長山丸 五月 六日

△開往營口
廿六共同丸

阿波共同汽船會社 大連支店
大連市山縣通 電話 五八〇一番 六八〇九一番

開明眼鏡公司
奉天中街路南
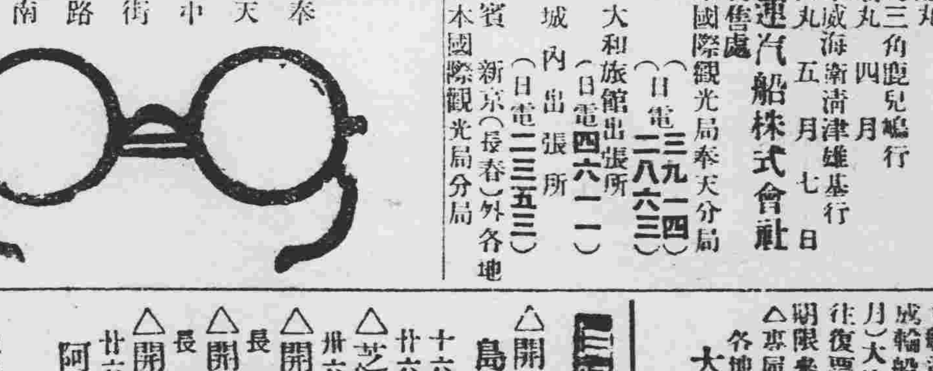

敬啓者敝棧開設以來二十餘載頗受各界歡迎茲爲擴充營業以酬主顧起見現又租妥大南門裡亞東賓館舊址分設中陽客棧院宇寬敞屋內非常淸潔另有男女單間招待特別週到每日早飯稀米粥火勺二個隨時新鮮菜二樣晚飯大米干飯純菜足用店貸大洋五角包房每間八角如蒙各界賜顧者請到敝棧一試方知言之不謬也
奉天大南門裡 中陽客棧主人啓

恭頌宋煥亭團長德政
突等縣盜匪蜂起民不聊生幸四旅奉令回洮卽令十四團宋團長移防突泉肅淸匪患宋君剿匪認眞不辭勞瘁督率所部至水泉石灘等處與匪首占北北林等股匪交戰數次陣斃匪首占北久勝等數十名和處宿秋毫不犯十餘日將北林股匪二百餘名驅散得槍馬子彈若干並救出人票多名該團士兵陣亡一名受傷二名從此道路太平四鄕安靖此皆宋團長剿匪大功民衆等無以謝特登報以頌其德云
洮南縣五六兩區民衆仝啓

本報復州灣添設代派處
逕啓者本分社自創設以來辱蒙各界諸君嘱照不勝感激茲爲擴充銷路靈通消息起見特於復州灣添設代派處卽以裴家屯仁術春李丹亭爲經理各界如訂閱本報及欲登廣告者請卽就近與李君接洽卽妥恐未週知特此奉聞
盛京時報營口分社主任劉隱山啓

贈送夏氏化痔膏
此膏乃北平夏氏世傳對於內外痔症各種痔漏神效非常無論輕重一用此膏痛止腫消其管斷根永遠不犯非是一般普通的痔瘡藥所可比爲普濟患痔者起見特爲贈送凡買一盒者卽送一盒藥價每盒現洋一元外埠函購免收寄費
代售回春齋專貼男婦惡瘡 奉天商埠一經九緯路楊字里內福厚里 痔漏人乳症神效非常
夏福興堂啓

大滿洲國軍政部招考陸軍軍官候補生廣告

一、宗旨 以養成初級軍官改良軍隊爲目的

二、資格
一、以滿洲國人爲限
二、年在十八歲以上至二十三歲以下
三、中等學校畢業或具有同等以上之學力者
四、如現任軍職志願爲軍官候補生者須具有中學畢業程度之學力年齡在三十歲以內者亦可
五、身體强健且無嗜好者
六、志操堅確且須宣誓絕對効忠於滿洲國者

三、教育及待遇
一、先入中央直轄之奉天(吉林齊齊哈爾)陸軍教導隊授以基本軍事訓練(計三個月間)
二、基本軍事訓練完了後送入奉天陸軍中央訓練處施行初級軍官必要之教育(計六個月間)
三、畢業考試合格者發給證書以見習軍官資格服隊附勤務約兩個月後卽補任少尉官階
四、服裝餉費均由官家供給自錄取後至補任少尉爲止每月均發給津貼

四、招考額數 共三百名計區分如左
奉天壹百名 吉林壹百名 黑龍江壹百名

五、報名日期及考試日期
一報名日期 自四月二十日至五月十日止
二考試日期 五月二十一、二十二、二十三、三日間

六、報名及考試地點如下
奉天警備司令部 吉林警備司令部 黑龍江警備司令部

七、考試科目 檢查體格後、考試左列學科 國文、地理、歷史、數學

八、保證 須有校長縣長或各省政府有力者之保證書但對無保證書者經銓衡之後亦得使其受驗

大同二年四月　日

軍政部總長 張景惠

聲明遺失
啓者敝人於四月二十四日途中將執政府秘書處發給之第一一八號職員證遺失除呈請補發另號外以後無論何人拾得概行作廢特此聲明
包桂熙拜

關東廳 滿鐵會社 諸官衙 指定
皮鞄 旅行具 各種口袋 包裝 布袋具 馬具革具
製作 並 修理
平井勘詞商店
大連市榮町廿三番地 電話七九〇三番 振替大連三八三八番

中國銀行廣告
敝行現創辦山東河北(卽直隷省)兩省各縣鎭滙欵除已設本行地點外其餘各處或委託商號代理或由各地敝行就近代向郵局轉滙均可辦理如承賜顧請向各地敝行接洽可也
通滙地點
山東省各縣鎭
河北省各縣鎭

奉天商科職業學校
招生
一、班次 本屆各班續招新生
英語班 俄語班 打字班 (程度不限)
二、教授 韋利亞 柴滋林 捷克甫 王西岳 刁介庵
三、出路 本校爲本埠唯一之西人設立學校與各埠洋行均有聯絡時常委託本校保荐職員故凡本校卒業生願就職務者本校負責代爲保荐職業
四、報名 從速─校址─奉天商埠二緯路東(日本領事館對過)

歐冠老牌優等禮帽 四喜齊來老牌鏡子 美利亞德香皂 松村陶器會社 總經理
各種禮帽、巴奈馬帽子、磁器琺瑯鐵器、輕銀製品、香皂化粧品、牙刷子、各種腰帶鈕子、鏡子、其他滿洲向雜貨
奉天小西門裡北順城外路北
貿易商 ⑩ 豐記洋行
日電話三一七六番

包治鼠瘡瘰癧
專門包治男婦老幼無論遠年近日各種鼠瘡瘰癧限日保好藥到病除永不留根按照祖傳秘方虔治上品藥料凡患者幸勿失機
奉天南市場大西旅館院內樓上 王謝臣 王輔臣 謹啓

本報海城總分館啓事
逕啓者鄙人擔任本報海城總分館經理已二十餘年頗蒙各界關顧之至現爲擴充營業及便利閱者諸君起見擬於下列各村鎭添設代派處有志擔任者必特別從優代遇希直接來本總分館接洽或來函報務必照章准許恐未週知特此聲明
招募代派處
牛莊 析木城 感王寨 南台 馬風屯 耿莊子
海城盛京時報總分館經理鍾子新謹啓

長春萃文堂世記啓事
本堂於民國元年十月二十一號領得長春興業公司興字第二十四號房照票一份計蓋脊房五間因事變遺失除向興業公司聲明作廢外此後無論落於何人之手槪作無效特此登報聲明

不孝男世福 侍奉無狀禍延
顯考道員任記梁府君諱鈞廷痛於癸酉年三月二十九日辰時壽終正寢距生於淸光緒三年三月十二日吉時享壽五旬有七歲於夏曆四月初四日首期初六日成主初九日扶柩旋奉十三日安葬恐未週知特此登報哀此訃
聞
鼎惠懇辭
族繁不及備載
孤子 世福 泣血稽顙
期服兒 廷禎 抆淚頓首
期服弟 廷植 拭淚頓首
期服姪 世繼 泣稽顙
大功服姪 世魁 稽顙
喪居新京東三馬路十九號
通信處奉天大西關成平里門牌一六七號

時値千金之春
得幸運去冬之憂鬱

28日(星期五)
29日(星期六)　30日(星期日)

春季賽馬大會

複勝式 單勝式 勝馬投票券　金票 15,00 3,00
贈彩入場券金票 1,00　每一回發賣 每一回抽籤
場所……於奉天葵町競馬場
社團法人 奉天競馬俱樂部

大連奧町德泰百貨店廣告

殘歲寒闌大地回春

本店際此新由申杭運到大宗時式衣料花樣奇異以及化粧品旅行用具無不搜羅完備物美價廉歡迎參觀尙希惠顧從速勿失交臂

電話代表四一八七番

舉行日
四月二十九日(祭)　三十日(日)　五月六日(土)　七日(日)　十三日(土)　十四日(日)
每日午前十時開始
雨天順延

贈品(贈品券)
一等 金壹萬圓 一張(隣賞各金五百圓)
貳等 金壹萬圓 一張(隣賞各金五百圓)
三等 金八千圓 一張(隣賞各金五百圓)
四等 金五千圓 一張(隣賞各金二百圓)
五等 金壹千圓 一張(隣賞各金一百五十圓)
六等 金五圓 拾張以內(與得中壹等之番號末尾字碼相同者)
於特定競賽之六日間執行之

春季賽馬大會

勝馬投票券單勝式複勝式各金五圓
附帶特種贈品入場券金貳拾圓
附帶普通贈品入場券金參圓
(各競賽時所發賣之競賽券)金壹圓
(須依照退還規章退還之)

社團法人 大連競馬俱樂部　電話三二五二一番

連鎖街心齋橋通 榮商會 電三三〇七番
奧町一六 山田商店 電六一六八番
浪速町一五八 袋布茶舖 電四四五番
浪速町一七九 福田硝子店 電四三四〇番
信濃町一四一 原田商會 電四六二一番
春日町一八 廣信商社 電三七一七番
山縣通一七八 後藤商會 電六〇一〇番
聖德街三ノ七七 榮太郎書店 電九五〇七番
沙河口大正通一〇七 泰山洋行 電九七〇三番
近江町八八 義盛公司 電三三六四番
監部通六九 洪來永 電五七三六番
千代町六 興順盛 電七六八九番
西崗街一三一 洪來茂 電七九二四番

酒醬油飲料水製造機器及應用零件俱全

營業要目
各種洗瓶刷子
各種玻璃瓶
釀造應用各種機器
各種飲料水製造機器
各種瓶蓋及塞子
各種打蓋機
牛奶用各種機器

工廠
刷子工廠 大阪市西區新町通四丁目
機器工廠 大阪市西成區西天下茶屋
瓶蓋工廠 大阪市旭區赤川町

ARY アラヤ商店出口部 (阿拉亞商店)
營業所 大阪市西區新町四三二

打蓋機

價廉物美 輕巧靈便
備有樣本 承索即寄

請用裕泰公司最新出品之粉筆

敝公司自創銷「調味精粉一富味」以來深蒙各界之援助始得今日之成績衷心感謝無可言宣惟有努力研究精益求精務期適合現代之需要稍報援助厚情之萬一最近又有發明而試驗成功一種日常所用之粉筆採最良之原料以最新

品質優良

粉筆

絕對無砂

之技術故出品純白如雪硬軟適宜尤絕對無砂遠勝坊間之粗品刻已製成大宗開始發售定價極端低廉以㊤字爲商標以雙童爲牌記仰各界人士不吝試用斯所至望

大連市同仁街三十六番地
富味本舖 裕泰公司粉筆部
電話長四三八四番
見本函索即寄

破天荒 大贈送 買一盒 送二盒

補品大王 黃色補丸

曾不取利 但求試用 効力如何 一打爲限

●補腎扶陽●功效非常●陽萎早洩●服之最良
●夢遺滑精●第一奇方●增加飲食●益髓添精
●腎虛腰疼●轉弱爲強●強精健腦●益壽延年

『黃色補丸主治』先天不足後天虧損青年早婚房勞過度見色滑精腰膝背痛夢遺滑精陽萎不舉交不耐久房事早洩精液缺乏子嗣艱難陰莖短小腎囊濕寒老年精衰精神不振遇事善忘頭暈眼花心跳耳鳴形容枯瘦夜睡不安凡因腎部所傷等症服此藥萬試萬靈確有恢復青春添精種子之能常服保腎安神身體健壯房事快樂補血生精藥性和平不燥不寒不論老幼四時均可服用非市井春藥也

『贈送法』此藥在東省初次推銷特提出一萬盒作爲贈送顧主起見不顧血本大贈送以昭效力而便推廣凡在經售代理處買黃色補丸一盒者即贈送二盒買半打即贈一打贈完即不再贈矣定價每盒國幣一元五毛半打國幣八元五毛

總經售處哈爾濱道外十五道街 三多藥行

代理贈送處
奉天 大成藥房　奉天日站 恆濟堂　安東 東益增達
吉林 東升達　大連 華泰藥房　營口 洪春堂
長春 中西藥房　江省 五洲藥房　洮南 德慶仁
公主嶺 三合德　錦州 同盛居　瀋陽 義和堂
四平街 天德堂

婦科三寶

調經養血丸　紅緞子仙膏　帶藥暖宮丹

(紅緞子仙膏)專治婦女經脈不調月經趕前錯後經行腰腹疼痛子宮寒冷白帶過多久不受孕屢患小產血少乾勞經閉經枯面黃肌瘦少食無眠發熱發燒心跳心忙四肢酸軟無論新得早有將紅緞子仙膏貼肚臍一張百病俱消萬用萬靈無病常貼此膏舒筋活血追風散寒種子調經誠婦女必備之聖藥也如患血少經閉寒血凝滯兼用(帶藥暖宮丹)保管數日即將瘀寒瘀血完全化下多年病塊下淨無存効力絕大百發百中紅緞子仙膏定價加料每張洋六元普通大貼四元中貼二元

注意　本藥房爲濟世活人起見紅緞子仙膏減價一半加料每貼三元大貼者二元中貼者一元奉送帶藥暖宮丹一付

(調經養血丸)此丸係金勒先醫士家傳秘方經驗數世活人數十萬凡婦女經血不調宮冷白帶不孕半產一切虛勞無不藥到病除頗蒙各處贊許歡迎接得謝函鐵證不下數千件報不勝載又經政府化驗註冊特許專賣　調經養血丸專治經血不調月經不准赤白帶下血色不正紫黑成塊或淡白如泔水或經閉乾勞氣虛血虧發燒咳嗽經行腹痛腰痛心跳心忙食少腿悶夜多惡夢不能安眠一切婦女百病一經服用無不立起沉痾誠婦科之獨一無二聖藥也定價一料現大洋四元

總發行哈爾濱道外十五道街 金勒先藥房

婦科三寶紅緞子仙膏代理處列下

奉大鼓樓西金城大藥房　奉天 大成藥房　奉天 儀泰報館　奉天日站 匯濟堂　安東 瑞祥泰　大連 華泰藥房　公主嶺 三合德　四平街 大德堂　開原 德祥厚　遼陽 義和堂　千金寨 德泰興
安東中富街 東益增達　千金寨 信仁堂　鐵嶺 和發久　公主嶺 義和順　洮南 德興仁　遼源 德泰順　洮南 和發堂　營口 洪春堂　錦縣 冨盛居　吉林 東升達　吉林 中西藥房
吉林 文生堂　吉林 萬生藥房　長春 泰和藥房　長春 中西藥房　江省 德泰盛　江省 中西藥房　江省 五洲藥房　江省 德生堂　長春 長生藥房　安東 兄弟藥房

東三省總發行哈爾濱道外十五道街 金勒先藥房
外埠函購將欵由郵滙下原班不悞郵票交可代價

嬰孩自己藥片之孩子皆健康孩子也

此種孩子遍國內外其數甚多數星期前南京油市大街勸康莊經理劉君茂如來書見告其公子之狀況又其一也劉君書云「小兒雙壽常患疳積便祕面黃肌瘦不眠多啼等症雖經多方治療迄無良効近承友人吳肇全君介紹嬰孩自己藥片服後不久胃納頓增大便通暢諸症悉瘳身體日胖從可知嬰孩自己藥片眞妥善之小兒良藥予甚爲欽佩也」

嬰孩自己藥片係爲乳兒小兒腸胃病之專藥善治小兒出牙痛苦以及發熱喘吐泄瀉傷風痰厥蛔蟲等患各藥房均有出售或直向上海江西路四五一號韋康士醫生藥局函購每瓶七角六瓶三元五角郵費不取

嬰孩自己藥片　使我康强喜樂
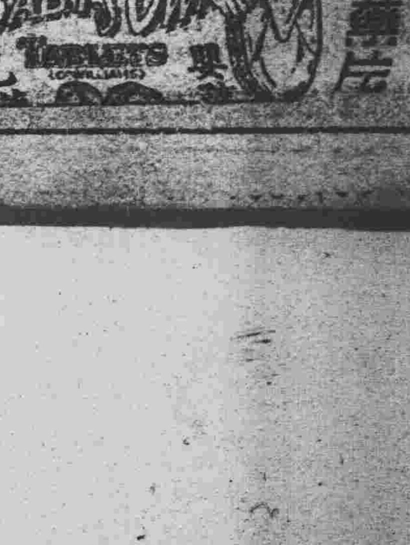

巴特露精奶粉

完全代替母乳之品
含有一切之滋養料能使幼兒逐漸健康

各地代理店

住所	店名
大連市伊勢町	伊勢町藥局
同 浪速町	日本賣藥株式會社支店
同 信濃町	日本橋藥局
同 連鎖街	月新堂藥局
同 大山通 遼東百貨店	遼東藥局
同 仲町	緒方藥局
同 敷島町	大原藥局
同 若狹町	若狹藥局
同 大山通	大連洋行藥局
同 信濃町	大洋堂藥局
同 壹岐町	根本藥局
同 聖德街	上野藥局
同 岩代町	松井藥局

住所	店名
大連市山縣通	順和公司
同 浪速町	明治堂藥局
同 淡路町	菱川大昌堂藥局
同 浪速町	明治製菓賣店
旅順 青葉町	宮竹藥局
奉天 浪速町	井上誠昌堂
同 千代田通	日本賣藥出張所
同 平安通	平安堂藥局
同 青葉町	榊原仁天堂
同 富士町	大學堂藥局
同 千代田町	那須藥局
同 浪速通	山岸十全堂
同 富士町	天命堂藥局

滿洲總經理 明治製菓大連販賣所
大連市彌生町八番地　電話七八四七番

亨得利

用最新式儀器聘最有經驗光學專家驗目配鏡無論近視老光散光斜光分毫不差

奉天城內中街大西門裡

春

（守璞）

春來了。帶來了人間的愉快。淡淡的太陽。軟軟的風。佈滿了人間煦和的愛。一切有情的生物—人們。鳥們。花草們。都在這薄醉似的春風裡跳躍着。是誰也覺得時序是變了。但歡樂都給人藏了去。落在我身上的只是淒涼。寂寞，短短的一生。誰也數過二十多個春。但從沒有留下一個可愛的回憶。月子全像在夢中走過一樣。春於我是全辜負了。

無論—在母親的懷抱裡。該是快樂吧？然而那時因母親生病。據說乳最少吃。啼哭想是不免的，但號咷終勝於飲泣。我終於很愉適地從父母的愛護之下長大起來至今也追尋不出那時所殘留的絲毫悲傷的影子往後呢？就糊裡糊塗的隨着日子旋轉，一直到現在。

在過去的許多日子中。怍或許還找得出一些淡淡的影子。但太淡了。細看終於是一片模糊。記得是那一年的春天吧。伊來信說元宵後來S地可相見。那時眞想安排過一個好的春天。可是又因他的病而粉碎了九十日的春光。到他病癒時。儘歷渴愛的櫻花已零落殆盡。徒然的惘然。此後呢？就不曾思量過。任花謝花開。全不曾刻劃下一些痕跡。時序的變遷於我全不發生感想。不過到冬風吹來時覺更冷一些罷了。於今萍飄南北。算來已四五年了。舊情如昨。時日已非。夢一般的人生。讓他夢一般的過去吧—追挽是徒然的。

現在。春又來到人間。春風燃燒起人們的熱情。一切有情的生物。又在歡欣鼓舞。綠色也輕輕浮上樹梢頭。但在都市裡。除了春風普遍地吹着外。是找不出其他的特徵的 煤屑和柏油的路。永遠長不起一顆青草。昔立道旁的樹。也帶着都市的繁華。全不像鄉關所見的那麼雄偉。唉。都市的生活原像柏油路一樣的灰色呵。遙想這時我那浙西明媚的鄉的田野，該已是綠遍了吧？趁在這網殺的春光。我祝福伊能多多的領略。日子很容易消失的呵！

○　○　○

花花人海　午夜啼聲

（王水康）

在去年的今日。一個春光明媚的早晨。東隣的陳媽。因爲今天是她的孫兒！小福週歲。所以特地和她的兒子—政明。到菜場上去買了許多葷素菜蔬。預備邀着他們的親戚。來舉行一個湯餅筵。

當陳媽和她的兒子從菜場上回來的時候。她的媳婦李氏。已抱了她自己的兒子。站在門口等候着。

『陳媽。你眞好福氣。兒子長得這麼勤儉。媳婦娶得又是賢慧。孫兒也有這大了。』住附近的張媽。看見了他們一家人。這樣讚美着。

在這時的陳媽。果然能夠引起人家的讚美和羨慕。因爲她的兒子政明。在一家英商的公司裏做事。每月。可掙八十多塊錢。一家的衣食住。正不用愁着。她的媳婦。又是一個小家的女子。處理家務。又很週到。外加生了一個潔白可愛的兒子—小福。

『這話你說得太過譽了。』不過今天是我的孫兒小福週歲。晚上請到 我們這裡來 吃一頓便飯。不知你肯賞光嗎？』陳媽。回答着張媽。並且邀她參加她們的湯餅筵。

『謝謝你。我當然要 來恭喜的。』說着。張媽走開了。

這晚上。她們的家裏。果然來了許多的賓客。情形是十分熱鬧的。到了午夜時分。大家方始散去。

『媽。今天你很疲倦了。快些去休息吧』政明因爲他母親已忙了一天。所以叫她快些安睡。

『雖然是忙了一天。但我還不覺得十分疲倦。現在事情完了。你們也去睡吧。』陳媽望着她的兒媳說着。

『是』。政明和他的妻子。同時回答着這時。陳媽從她的媳子懷抱裡。在她的孫兒右頰上。深深地吻了一下。便走到房裡去了。

但無智的小福。因爲疲倦極了。想安睡着。所以經他祖母的一吻。忽然哭了起來。

政明和他妻子。很欣喜地抱了小福。走進寢室裡去。

○　○　○

但罪惡之神。往往會嫉忌着幸福之神佔住了人間的一切。在那年的秋天。勤儉的政明。竟會變態起來。平時每天下午。不過六時就回家的。星期日終是在家裡 抱着他的 兒子開玩的。若今却每天不到午夜。終不見回。星期日。他家裏終不見他的影子。

政明一天比一天荒唐。雖經他的母親和妻子再三勸告。他終不覺悟。從此他着了迷似的有時晚上竟不回家來。於是他家裡的氣象。也變成了沉寂起來。和藹的陳媽。常緊蹙着雙眉嘆息着。賢慧的李氏。常私背着人流淚。憔悴的臉容。顯得多了。

在這年的初冬時候。他的妻子。就因他的不覺悟而犧牲了。從此晚上小福的哭聲。也漸漸地次數增加起來。

○　○　○

過了不久。政明和一個著名的交際花。宣告同居了。她是一個十足的摩登女子。政明爲了迷戀着她。就犧牲了他的妻子李氏。他和她結婚。雖然陳媽竭力地反對。但終是沒法阻止他。

政明自從和她結婚以後。每天晚上。兩人終是相偕着出去。到了午夜時分。方才回來。一切家務都。由陳媽親自操作着。每逢星期六的晚上。他們通宵的在外面暢玩。到星期日早上。才回家來安睡。

○　○　○

不幸的小福。近來忽然病了。他因爲沒有慈母的照顧。所以終日啼哭。一天就是最近的一天晚上。他的父親。和他現在的母親。剛從外面暢遊了回來。他正在啼哭着。『這小東西眞討厭。每天終是啼哭着。好像死去了什麼人似的。』她聽得小福的哭聲。厭煩地說着。

拍•拍•拍』政明在小福的腿上。打了三下。惡狠狠地對小福說道。『討厭的小東西。你哭些什麼。』他說時把小福抱了起來送進他母親的房裏來。

『媽呀！媽呀！』小福也不知他說些什麼。祇是大聲的哭着。陳媽撫着小福的頭顱。深深地嘆息着。但小福的哭聲，仍不止住。夜間的沉寂被。他的哭聲驚破了。

○　○　○

忠言欄　青年勿自作繭

（喚生）

輾轉在時代的巨輪下。煩惱着。苦悶着的青年。遍布於社會。當然這是社會階段上所產生的現象。而是社會根本的問題。解除青年們的苦悶與煩惱。便需要革命。需要創造一種理想的社會。

這裡。我不欲牽扯到那麼偉大的問題。因爲青年們的煩惱與苦悶。另一方面却是發生於作繭自縛。本來最愚蠢的事。要算是作繭自縛了。但。處於這麼誘惑的環境裡。青年們常給惡的影響屈伏了理智。才造成了很多煩惱與苦悶的事情。

繁華而奢侈的大都市。埋藏着無數的罪惡之淵藪。那裡會吞噬了不知多少的青年。現正接連不斷地張着兇暴的爪牙在尋覓食物。青年們呢？正如小魚碰到了釣鉤一樣的不幸。

『虛榮』與『享樂』是大都市中的兩大惡魔。但它有最能迷人的魔力。當年青的孩子拜倒在它的跟前時。一切堅強的理智。都無抵抗地屈伏了。活潑的精神受了它的摧殘。高尚的意志受了它的汚濁。作爲變成了庸愚。勇敢變成了頹喪。生命的光明便如夕陽般地西下。前途佈滿了灰黯的漆幕。

據說女孩子們的失足。很多是受了那惡魔的欺騙。於是把生命永遠推進了黑暗的陷阱。但男孩子們墮入這陷阱的怕也不少罷？物質的慾望不能滿足時。也許犯罪的事實就會發生。至少痛苦便佔據了他們的心懷。這樣的情形下。青年們的煩惱與苦悶萬生着。滋長着。美麗的青春褪了色。幸福不再駐留在他們的生活了。對於這不幸的現象。社會自難卸辭它的責任。但青年們自身的沉溺。當然也該自己負起那重任呢？好比春蠶的作繭。把重重的柔絲束縛了自由的身體。終至戕喪她的生命。呻吟在苦海裡的青年們。他們的愉快給『虛榮』與『享樂』的摧殘。正如春蠶一樣的自討苦吃。

聰明的男孩子。玲瓏的女孩子們！永永保持你們的天眞。永永保你們的高潔。自由的意志將給你們以永遠的愉快與幸福哩。『作繭』是毀滅你光明的惡動。

釋摩登　現代也非時髦也

（予庵）

對於摩登。成並不反對。因爲摩登不過是英語Modern的譯音。在幾百年前早已有了的字。原意就是現代的。近代的。若作名詞用。則當作現代的人。有現代思想的人。我們既生爲現代的人。事實上已經是摩登了。何必多辨？有些人給這兩個望文而不可生義的字一嚇。便給迷住了。於是摩登一詞。在中國幾乎獨立地別成一義。在他們看來。摩登也者。不特是『新派』的。而且含有多少神秘性。和浮淺性而且對於女子似乎更有關係。一提到摩登兩字。心目中便活現出一位剪髮而且拔卷了的。塗了唇紅。殘去了眉 毛而重新繪上人工的兩筆。挺出大奶奶•窄袖長衫。高跟皮鞋裡插着一雙外裡絲襪小腿的女子。而這樣的女性也未嘗不以爲即此便是摩登。至多再加上一些裝飾性的技巧。如跳舞術。說幾句最通用的英語等。我以爲現代的一切。由政治以至於衛生紙一都應該摩登 女性要摩登。這更是理所當然。眞正摩登的女性。至少要懂得怎樣作一個有益於家庭的主婦。怎樣去作一個有益於兒女的母親怎樣去作一個有益於社會的人物。這些都得用最摩登的方法。如果只理會得裝飾和社交。則眞是不足以語於摩登之道也。

案牘勞形積金儲於郵局　未及提取賦閒債臺高築

大主筆先生有道。貴報自闢摩登以來。凡迷津者。藉此可登彼岸。感佩莫名。茲鄙人有一疑難之事。敢祈主筆先生。勿以文字謭陋。指示一條明路俾資遵行•鄙人頻年浪跡。依人作嫁。前年在朝陽縣。充當膽錄。循規蹈矩終日勞形案牘之間。簡衣節食。積得[]百元積蓄心滿意足。擱無處擱。藏無處藏（俗謂狗肚子盛不下四兩香油）終夜徬徨忐忑不安•籌思至再。想不出完善辦法。惟有郵政儲金存欵隱固。提取更便。可靠無疑。遂將此血汗積蓄。悉數存在朝陽郵局。領有儲金薄收執。後因時局發生變故。鄙人匍匐逃回原籍。匆迫之間未及提取。後又因中滿截分。交通斷•郵政隔離。以故終未提出。現在朝陽郵局已爲我新國家接收。以前舊局人員。全部他去鄙人。赶即分向朝陽新郵局。及奉天管理局請求退還此欵。茲已先後接得覆函。謂以前中華郵局一切檔案。全被該舊局長携走。所謂無從攷核。碍難爲力。捧讀之下。大失所望。惟朝陽前中華郵局。爲天津河北管理局所轄。本應持據赴天津支取。方合手續。又恐被拒絕不付。白走一趟。空化盤纏。若緩取又因賦閒已久。嗷嗷待哺。思維至再。想不出美滿辦法。新主筆先生高明。指示一條明路。俾便履行。儲欵者不僅鄙人。更望儲欵諸大明達。勿吝金玉。有所教我。尤爲盼甚。即頌撰安。

鄙人張紹賢自清河門商會投

（記者答）此事除向天津方面要求予以証明書。再向奉天管理局懇據該書照付外無良策可想。

疑問？

答高作賢君之疑問

啓者。鄙人。愚昧無知。思想腐淺。實無解釋疑問的資格。不過將些微見解。寫出以供高君與讀者參考。高君之疑點。係『以四十歲之妹夫。二十歲之妻兄。』怎樣稱呼』。蓋此種事實。並非罕見少聞者。通都大邑。窮鄉僻壤。無處不有。大凡男子結婚較晚者。抑或難免。愚以爲便是其間的經歷者。謹將鄙人的事實舉出。作個證明。鄙人現年三十八歲。既娶三十二。小鄙六齡。於前廿六歲那年畢婚。襲時。荊人整二十歲。伊母家。有一姊。二十三歲。一兄。二十五歲。豈不內兄小鄙一歲。內姊小鄙三歲嗎。當時。亦毫無疑意的。兄姊呼之了。雖與高君疑問。所差歲數較少。豈不是五十步與百步嗎。再寫一個例子。假若。或有人。年已弱冠。其祖母又慶弄璋。豈不是叔一歲。侄廿歲嗎。有一句諺語。『蘿蔔雖小。長到背上了』。豈能以歲數來顚倒倫序。蓋夫妻兩造。倫序稱道。夫至妻家。以妻爲倫序標準。妻至夫家。以夫爲倫序標準。決不能以歲數來挪移。管見若此。謹以答覆。

李玉衡四月念六日答於魁增永

答補牙用何等材料不變常味

徐良知君鑒。敬啓者。昨閱報章載先生。迎面門牙。被齲脫落。曾在某牙院。補磁牙一個。用膠泥托襯。此樣做法。最易藏垢。焉能未有惡味。定不能適用。膠泥乃是一種化學品。本於衛生無害。不過牙院。技工製造不良。始有臭味。欲想耐久適用。未有惡味。與生成牙無異。鄙有拙方二種。詳述於下。

一。脫落牙一個。可補三個。脫落牙。用美國磁牙。兩旁牙。用金鑲。裏面均用金。補襯。不用膠泥托襯。

二。脫落牙一個。補金牙三個。亦不用膠泥托襯。脫落處。內鑲美國磁牙。或日本磁牙均可。剪成圓長方形。名爲金鑲玉。照以上二種補法。保管耐久適用。決未有異味。如生成牙。毫無區別。而價格。較普通鑲法。貴數倍但須謹擇。著名齒科醫院可也。

李允中投於熊岳驛中原齒科醫院

海潮起落原因安在

大主筆先生有道。自貴報疑問欄開始以來。問疑求解者。層出不窮。均蒙先生及讀者諸君。一一指示。我想海洋之中每日夜中。均有潮來潮去。然而有時則大。有時或小。每至朔望之日。較平日尤大。或水取平線。此缺彼補。彼少此添。其理如此。則漲落當爲一體。而無大小之分。何又於朔望之日則大。其故安在。敝舍居遼河北岸。余暇時曾常往河畔觀潮之起落。覺之。平時潮河。『即漲潮』。漲水五六尺。或三四尺。每逢朔望之日。漲水丈餘。幷街溝已爲滿。推其原。漲時水由何來。落時水歸何處。余甚不明。請主筆先生及讀者諸公告我。而免悶悶。是幸。

滿慧行自潘水小西關待教

答戴君之問

俊峯先生鑒。前見貴報疑問欄內。有閣下問不孝有三無後爲大之題。謹付於下。祈大主筆先生。勿以筆案字淺。敬希披錄。感甚。不孝有三。無後爲大者一也。柔順事親。而陷親不義者二也。廉潔守身。而不爲祿者三也。此三者違子之過是過。父母之過亦過也。自知錯當諫之。若不諫。及阿意曲從。陷親於不義之地。即謂不孝之二。因家貧親老而不爲祿者。豈知腹有文略。受仕於國與國有益。增光祖堂榮榮親奉。豈不勝於家貧親老。此乃不孝之三。敝人稍通於此而甚明。是否望閣者諸君多爲原諒爲請

主筆先生撰安　于夢熙　答

詩書滋味　墨子兼愛與孟子等差（六）

（宗三）

在孟子爲差等。爲擴而充之。不可勝用。以至於上下與天地同流。在論語。爲由忠恕而至一貫之道。在中庸則爲盡己性。盡物性。以至於參天地贊化育。這是儒家正統派的一貫思想。他們都是主張由一個中心點而逐漸向外放大的實踐論。譬如投石於水。石落處爲中心點。由此中心點而向外震動。其震動幅逐漸放大。直至於無限。無可放大處。最後也就把那個中心點混融而與全體爲一。而復歸於原來之狀態。這個最後的混融。即是參天地贊化育。即是上下與天地同流。即是忠恕一貫之道。這即是實踐的最後理想。

儒家的理想論即是這個一貫之道。至於由混融而至原來狀態。那個原來狀態即是儒家的基礎論。所以這個基礎也就是我們的倫理理想。由基礎而至於理想。其間的震動幅即是實踐的過程。而不是永遠的客觀存在。

（二）注意的修正與最後的完成。

以上所述。可知墨子的方法是不行的。然而其理想是可取的。如果我們把他摻在儒家的系統裏。我們只好把他看成是那最後的理想就是了。儒家的基礎論大都是以那個『生生不息』的『氣化流行』爲主題。這個氣化流即是道。『分於道謂之命。定於一謂之性』。性即由此道而分得。那末率性即是率此道了。率此道而擴充之。速是實踐過程。最後的理想即是參天地贊化育。把這個實現了。就是實現了道。也就是實現了生生不息。即是忠恕絜矩之道。即是情欲的大諧和　（未完）

讀者之聲

不談政治。趨重社會。歡迎短篇。須加句點。

對記者先生們胡謅幾句

我自打從認識本報繼續不斷讀本報。光陰跑得眞快啊！屈指算來已是十週寒暑啊。若論讀報的功夫。我算是費了十二分力氣。結果不過是撒手空空！兩句話作了我健忘顯預的總代表！

尤其是對於投稿一層終於未敢染指。所以說與記者先生們也願有確切的認識。這眞是一件遺憾的事呀！但是我們又絕對不能因噎而廢食的停頓我們求學的去處 委實簡捷的說吧。我今天要對記者討厭建議一莊事。什麼建議呢？這個緣題目就是『投稿批評』。那麼緣起的說明是什麼呢？

起不是普通說話 我的主張是狹義的。我吧！在這黃金美麗的春光裡不忍的空空度過。總領了全副『精神』的使命。督催着『腦神』。在那裡吶喊着『投機運動』『投機運動』。於是職海裡的波浪就開始了翻滾。滾來滾去。結果怎什樣？枯！

其實還能用節流方法去敷衍。但是。苦於左右都有檢點難關。俗語說『爲向完處飛』。這個出路既依賴到記者先生的座前了。彷彿說當收到我們的稿件。記者不妨同師長那樣檢點批評。稿件若不圓整。儘管在病處痛下針砭。老實規律他。（批評範圍就是在要緊處大概指摘）。用以警告作者的回顧 指開未作者的先覺。這就是添設『投稿批評』的請願說明書。亦就是我胡謅瞎扯的閑磕調。那管讀者捧腹記者衝冠。索性不思量與計較。就這樣破天荒的一聲吼。記者反響好嗎？

四月二十四日范哲樵脫帽

（記者按）未成熟的投稿。或者取材不當。本有批閱奉告之必要。但記者一個人每日必得編成神皋雜俎一版的稿子。再辦點臨時任務。實是無暇來向大家寫信。這一點。還請大家原諒。若是不棄。住在省垣的朋友。正不妨來到我處一談。還算方便吧？

咏花

（續）

▲問花

花欲解語問羣芳。嘗笑畏嬌弄豔妝。到底有誰遍雨潤。應知無主任風狂。爭隨流水飄浮澗。夵惹遊蜂來去忙。珍重春心休浪動。紅顏衰去枉悲傷。

▲訪花

平生放浪任優遊。走訪名花却俗愁。梨最驕人睜白眼。桃因見客帶紅羞。相交有素何嫌淡。默對無言足見幽。蒲柳也知迎送意。彎腰拜舞禮偏周。

▲看花

山河點綴一時新。爲賞羣芳遍問津。不忘舊情思小小。每懷故寵念眞眞。枝頭紅蕊開春色。葉底綠葩避俗塵。萬斛閒愁憑汝遣。看花不作採花人。

憶友

（李棟臣）

流水光陰。像蕭離殺般的駛去。彈指間寄居太平川已六個月矣。但久別鄉井作嫁依人的我。在這斗室裡案頭默默的坐着。沉思着。然而案子上。點着一盞煤油燈。其光很微弱。所有一般同事人們。一一走去各就其臥室。去尋他們那安然香甜的清夢。不慣早眠的我。遂手拾起今日的時報讀完後。同時找去一些小說。並沒有什麼興趣可讀的。於是我這儒弱的心靈。更是沉寂。在這沉寂之中。忽然有個很清明的記憶。在胸裡老是舞蹈。好似電影般一幕一幕的開演了。

庶安瑞年兩兒。是我在遼源新交唯一的良友。雖然談不到生死之交。然而知心的。神聖的。所以我在遼源的時候。每日無論怎忙。擇閒也要見見面。談談天。及討論一切的文字。可是多們 有益呵。多們 愉快呢。並未想到。我們竟作短期之別了。但是從我們別後。各人心理。總存一種彼此同情。兩地一心的關念。永不會失悼的。眞是往事如煙。好夢易醒啊…尤懷着千金易得。知己難求的佳話。所恨竟受經濟的支配。將我們折散。各走東西。可恨？…『……』

我們分別的日期。我還記得很清楚呢。在秋風涼爽宜人的時候。九月上旬吧。我亦經將行李備好。你們都很蒼忙的來啦。彼時都不願離開我。彼此互相親熱。表現一種愛我的心可是我何幸之有呢。起身那一天。你們送於車站上。與我起了車票，火車進站的當兒，還手拉着手。尤不忍開。氣管鳴了。說聲再見。由此而別了。可是你們在站台上，好似呆了呢。

我還有個最佩服你們的地方若論你們進款。每月都能有二元以內的數。較比能力當力當然不多。按此社會景況亦是不少。但你們所穿的衣裳崇儉。奢華品竟作你們的仇敵。你們常職。工作崇勤。處事崇信。待老人崇孝崇敬。現下這樣人兒。眞是難得呀。兒呀？。我想念你們啊。你是我唯一的良友。你們知道嗎？…『……』不能吧了。確是不能吧。但我仍有個掛心而想念的。近來未接到你告慰的信。或者你工作。近近日忙中無暇。未便告書。我是不敢判斷的，相信絕不能將我忘掉的。屈服了。那麼。今天我要預先向你們報告一下子。以慰你們的心。而寬我的懷。我在川近日以來呀毫沒有進步。仍然故我。所幸兩字平安吧了。雖然我也交了幾個朋友。究竟知心的沒有。並且難得。不過連絡應酬而矣呀。然而你的近況。我雖亦猜透的。專候你們來信吧。我在此先向你們行三鞠躬禮。再祈禱你們。前途是光明的勝利。

一九三三。四。五完於午夜

混度春秋　時髦男子須知

（利己泼）

（一）男人有的是會得引得女性的手腕倘能學着電影明星約翰吉爾勃那種誘惑的作做那是更好

（二）和女性交談時。最好把你所知道的英文日語都用出來。這樣才可使對方知道你是個學貫中西的摩登男子。

（三）隨便坐立。身體要直。倘或有些曲背。每天須早些起身練習體操。最好能把自己立直了 綑在和你一般長的木板上。只數次後就會有效了。

（四）倘肩膀太狹可吩咐西裝店裡在製衣時多塞些棉花。

（五）不要忘記戴上醒眼的標記。（如某署某廳某局的襟章）

（六）臉上的粉不要擦的太白。因爲現在的女性不歡喜中性式的男子了。

（七）走路時要高視闊步。切忌忸忸怩怩。

（八）吸烟時不要把手指薰黃。因爲這是要減少你的美觀。

（九）在情人面前不要放棄打人力車夫和罵乞丐的好機會。因爲這是足以顯出你的威武和勇敢。使她讚你一聲『英雄』。

（十）每日至少要照鏡十次。這樣才保守你衣履的正齊。最要緊的是領帶不要歪。

投稿須知

（一）凡來函稿須加句點
（二）稿紙須在一面書寫
（三）取錄與否概不寄還
（四）不予酬資亦不附報

點滴

『愛的我將爲你而墮落了。救救我吧！』一位失戀朋友哭喪着臉這樣向他的愛人懇求。其實。她就愛了他 如她不認識路走。或許這也是一條墮落的路。

×

雌狗在前走，雄狗在後緊追着嗅。嗅得近了，忽然雌狗回轉頭來是狠命的一口。摩登姑娘在前走，摩登青年在後緊跟着嗅。嗅得近了。忽然摩登姑娘也回轉頭來是迷魂的一笑！

×

中國的確是一部頂犀利的留聲機！唱得是多麼動聽。然而沒有一個做的人影在裡面。

×

人們的臉，我以所爲祇有兩種的不同。一種是團團的。肥胖的。油油的紅紅的。時常流露着傲慢的鄙笑。這是富人的臉！一種是尖尖的。瘦瘦的。乾乾的。灰灰的。時常蘊藏着頹廢的餘韻。這是窮人的臉！

×

如果理想的生活是現實了。馬上平凡的厭恨也就跟着滋長起來。所以做人是始終沒趣的。

×

許多工人。高興服從一枝汽笛的狂吼。當然的。這完全是被生活所驅使。

×

爲人。只不過是被一切的名詞騙了一世。

笑的衝鋒

對話

（花迷）

（一）

甲『你昨晚向誰說話』

乙『向我祖母說話』

甲『你祖母不是昨天探親未回來嗎』

乙『我說的是夢話』

（二）

張『王兄，你看那兒來了個美人』

王『不是美人。乃是半老徐娘』

張『三十年前。她不是美人嗎。』

（三）

劉『何先生。你在家作何生理』

何『在家操獵爲生』

劉『昨天出獵。打着多少飛禽走獸呢』

何『禽獸並未打着。僅打一個風筝』

寄生虫病

對健康上的影響

（姚紀彬）

衛生常識之一（續）

◎七、肝臟吸蟲病

肝臟吸蟲病感染的徑路蟲卵直接入人體內。多不能孵化發育。即行死滅。必須經過中間宿主。方能充分發育該蟲中間宿主有二。第一中間宿主。爲貝類如田螺。發育成相當程度。再侵入其第二中間宿主。如淡水中的魚類。在魚的筋肉或皮下組織中。結成橢圓形的囊包。吾人食此水生魚類囊包的幼蟲途破囊而出。經胃入腸。再入於肝臟。爲其永久寄居的樂地。寄生，部位最多者爲膽管。其次于肝管。膽囊輸胆管內亦有時發生寄。寄生蟲體。常達二三千以上。日人中村氏解剖一患本病而死的屍體中。竟發見將有達一萬的吸蟲。足見發育之速。爲害之大了！

▲肝臟吸虫的症狀

肝臟吸蟲若寄生少數常不發任何症狀。一旦發育增多。種種病象。因之而生。且症狀甚爲複雜。下痢爲主要症狀。便色爲黃褐色。一日數次無定。但不感腹痛。及下墜。　（未完）

自廿七日至卅日此四日間
詢顧客所期待以上之奉仕品預備豐富

大廉賣

廉賣中『於品質』『於數量』『於價值』惟熊野爲獨特之眞價　望賜顧諸君請駕早臨不勝歡迎之至

吉例提供品

男子洋服襯衣　帽子　洋服領帶
洋襪子　汗衫　洋傘
小孩服　化粧品　乳母車

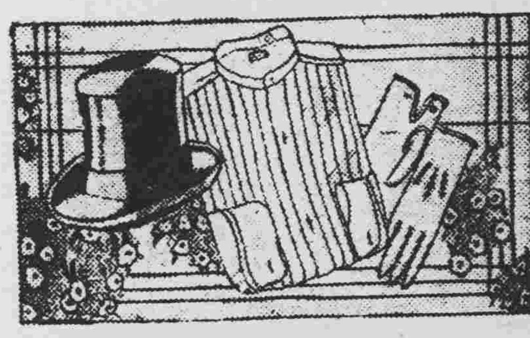

禮裝用品

帽子			
	絹製禮帽	日金25.50	日金28.50
	中山帽	日金4.60	日金6.80
洋服襯衣			
	大禮服襯衣	日金3.40	日金3.90
	小禮服襯衣	日金3.90	日金4.30
洋服領子			
	單領子 布（蝶矢製）	日金0.30	
	膠皮（阿伊蝶阿爾製）	金日0.45	
手套			
	白印度絨	日金1.45	日金1.70
	白皮	日金4.60	日金6.80
洋服領帶			
	巾型	日金0.80	日金2.30
	蝶型 白		日金0.80
	黑	日金0.43	日金1.10

最良品之眞正定價商

熊野商會啟

本院對於第三集「啼笑因緣」不得不改期開演的一封道歉信

愛好電影的諸君公鑒

我們對諸君是萬分的抱歉、求諸君萬分的原諒、因「啼笑因緣」一片已定于月之廿六起演 敝院早已廣告於外、不幸於收到該片後、突然發現哈爾濱片主誤將其他影片之一卷與「啼笑因緣」之一卷調亂寄來、我們處在這預想不到的場合 敝院當不能以不完壁的㸃來開演、祇得臨時改換他片、茲已電知哈爾濱片主查出立刻寄來、敝院一俟收到當再行公佈開演日期、最後還敬乞諸君原諒原諒

瀋陽電影院謹啓

廿六日重演「復活」一天
廿七日至廿九演美國環球影片工司最新出品「玫瑰花下」

戒煙新法

本院戒煙用科學的新法不痛苦。極安全、一星期完。
保証全戒除住院藥針。火食舖蓋以及一切的費用三等只用三十五元。即可將阿片嗎啡白面癮去掉

診療各科　住院方便

午前施診拾藥一小時　十時起十二時止　除此時間外照章營業

商埠地　大西醫社　馬路灣

●日滿商家及一般信用調查●

日本各銀行及滿洲中央銀行奉天分行專屬調查機關，日本各都城互有連絡

創辦　大正六年

奉天興信所

奉天淀町八番地
日電話　三二九五番

遞律彼岸電氣蓄音器

（無綫電話兼用）

斯界之大王

世界的優秀最新式高級品

圖錄線型所呈付贈　郵券四錢

八球『司玻黑德達者』編入成套　金二六五圓
七球『同』　金二五○圓
五球『巳利米亞德得』編入成套　金二○○圓
……其他無綫電話受信機各種……著名無綫電話商店均有出售

遞律彼岸受機製造元

山中無綫電機製作所

奉天出張所　奉天加茂町五番地

本社及工場　東京

出張所　東京・大阪・名古屋・福岡・京城・廣島・金澤・仙臺・札幌・臺灣・上海

高級美術印刷一切

設備之完全與規模之宏大爲滿洲第一

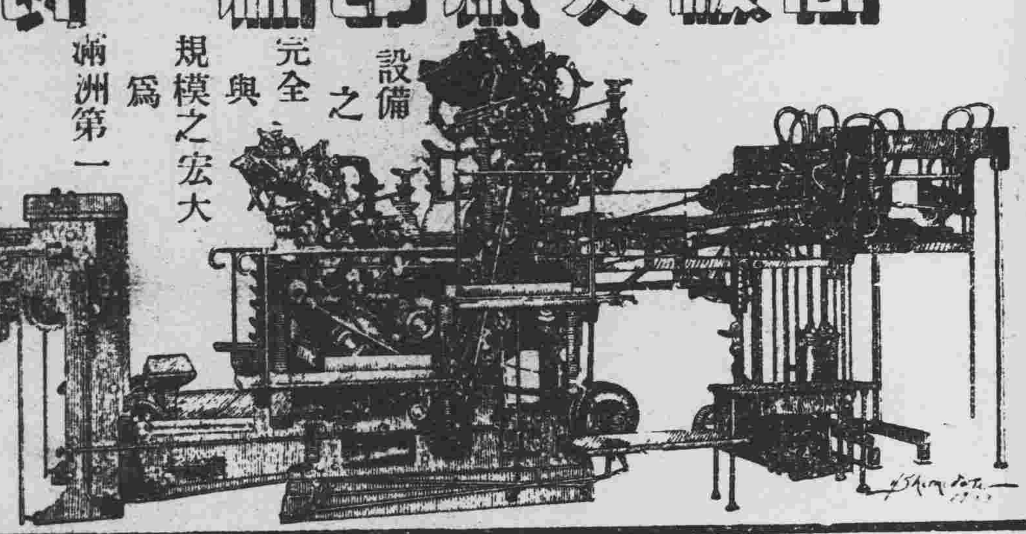

滿洲膠皮版印刷會社
奉天信濃町二十一番地
電話長三八六番

工業用　礦業用　農業用　家庭用　各式水崩　消防救火用　水龍頭

鐵管子　水龍帶　俱全

合名會社　藤田洋行　奉天浪速通

日本語練習字牌

第一集、第二集、每集特價大洋一角五分

發行所　奉天大南門裡文廟胡同
奉天大同學院出版部

本所經售之採伐及木匠用鋸乃日本會津製品其品質爲世界最優秀且價格尤極低廉

奉天日站江島町九番地（日本郵便局西）
福島縣物產直賣所
電話四一六六

特約店　吉林新開門外　大久保洋行
新京東五條通　權太商店

味の素

章素應用最新調味精粉

（味之素）

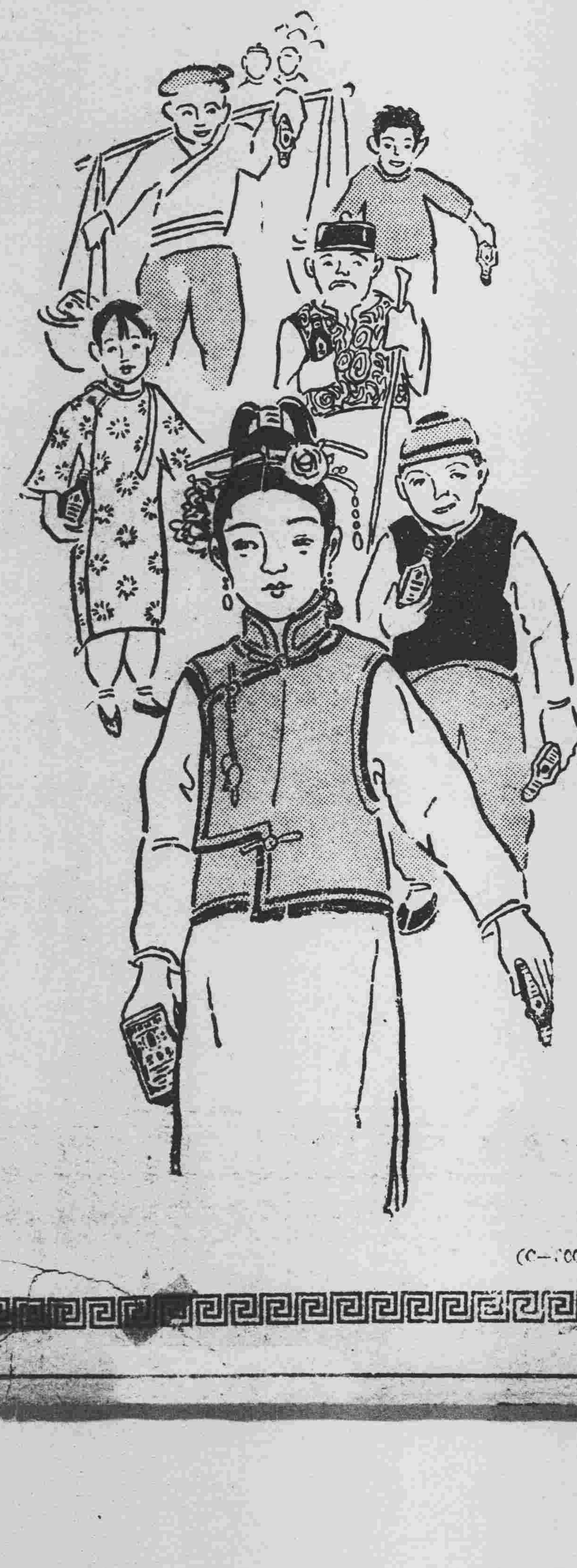

吾鄉人士、最喜食肉、然于烹調、皆用古法、以爲薑椒葱蒜、糖塩醬醋之外、無新材料可取、最近進化學術、事物一新、知味の素爲味中極品、男女老幼爭先購買、試用烹調能成美味、則知其效、無不欣慰矣。

(C-100)

勝利特別　RCA　歌舞新片

亞爾西愛勝利公司十四期特種出品

曲名	歌者姓名	唱片號碼	定片數目
村童舞 宛其死矣	工部局絃樂隊 喩宜萱女士	54418	
光明之路 戀愛歌	徐粲鶯 蔡一鳴 張仙琳 蔡一鳴 黃昏	54419	
小桃紅 雨打芭蕉	黎錦暉先生領導 明月音樂會合奏	54420	
慈母搖籃歌 小寶貝	白麗珠女士	54421	
新毛毛雨	王人美女士	54422	
民族之光 凱旋歌	王人美 白麗珠 嚴華 王人美女士	54423	
叮叮噹太太 你不要說「不」	王人美 華嚴	54424	
丁香山 蘇三不要哭	王人美士女	54425	
我的妹妹 唱給哥哥聽	王人美 白麗珠	54426	
莫名其妙之飛行曲 一吹一唱	徐粲鶯 黃昏 蔡一鳴 黃昏	54427	
活捉張三郎	陸長山 葛錦華	54428	
小花鼓 小放羊	黎明暉先生領導 明月音樂會合奏	54429	

滿洲總批發處　大連　奉天　山葉洋行